

Die Kreyen



Stammtafeln und weibliche Blutlinien

1932

Herausgegeben v. Familienverband der Kreyen / Druck: Otto Glindemann, Königsberg Pr., Steindamm 20.
Nachdruck, auch auszugsweise, nur mit Genehmigung des Verbandsvorsitzenden gestattet.

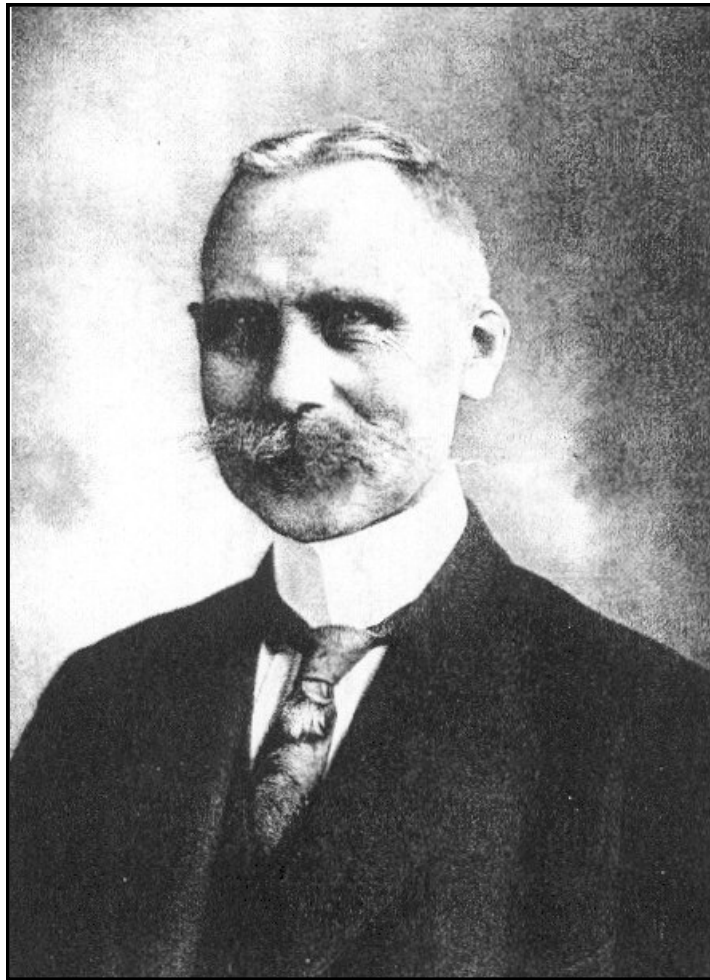

Hans Detlef Kreü

1866—1928

Begründer des Familienverbandes

Familienverband der Krejen

Die Zentrale des Familienverbandes nebst Archiv, das in enger Fühlung mit den alten Kirchen- und Marscharchiven steht, befindet sich in St. Margarethen – Holstein

1. Vorsitzender: **Johann Krey**, Dr. med. St. Margarethen-Holstein
bis 1930: **Hans Detlef Krey** (Oberbaurat) – Dr. h.c. t
Charlottenburg-Berlin
2. Schriftführer: **Hans Siem Krey** (Tierzucht-Instruktor) – Königsberg
Pr. 9, (zur zSchrift---Torsl 1934) Beethovenstr. 29
3. Vertrauensleute (Hövd männer)
 - Dr. Edmund Krey (Hofbesitzer) – St. Margarethen-Holstein
(Mühlenhörn)
 - Ernst Krey (Lehrer u. Organist) – Burg in Dithmarschen
(Holstein)
 - Emil Krey (Hofbesitzer)– St. Margarethen-Holstein
(Osterbünge)
 - Jacob Krey (Landwirt) – Lägerdor (vei Itzehoe) Norderstrasse4
 - Matthies Krey (Hofbesizter) – Altendeich bei
Herzhorn(Holstein)
 - Dr. Hans Krey – Leipzig C 1, Bismarckstrasse 16
 - Fritz Krey (Hofbesitzer) – Tramm b. Crivitz (Mecklenburg)
 - Frl. Maria Krey – Bredenbek b. Rendsburg (Holstein)

Entsprechend er alten Marschenverwaltung sind vom Verbande Hövd mann und Ältermänner gewählt worden Richtig genommen is der Vorsitzende der Hövd mann, die Vertrauensmänner dagegen die Ältermänner. Da sich jedoch auch ausserhalb der engerend Krejen-Heimat, den Marschen, Familien angesiedelt haben, sin wir insofern von der alten Sitte abgewichen, als worstehend die Ältermänner der einzelnen Zweige mit Hövd männer bezeichnet sind..

Inhaltsverzeichnis.

	Seite		Seite
Der Familienverband	2	Die Wilstermarsch-Kreyen	
Vorwort	III	B Stamm (Johann)-Jochim Krey	
Die Familientage		Tafel IX a-b.....	62-64
1921 in St. Margarethen.....	V	Einzelstämme unerforscht	
1924 in Krempe.....	V	Tafel IX b.....	64
1930 in Wilster.....	VII	Zweig Marten Krey	
Die Wilstermarsch-Kreyen		Tafel X a-d	65-70
A Stamm Johann Krey 1550		Zweig Jacob Krey	
Tafel 1a	6/7	Tafel XI a-e.....	71-78
Einzelstämme unerforscht		Die Altendeicher Kreyen	
Tafel 1b	8/9	Tafel XII a-c.....	79-83
Zweig Claus Krey		Die Bredenbeker Kreyen	
Tafel II	10	Tafel XIII	84
Zweig Johann Krey		Mecklenburg Strelitz	
Tafel III a-f.....	11-24	Tafel XIV	85
Zweig Albert Krey		Die Mecklenburger Kreyen	
Tafel IV a-b.....	25-28	Tafel XV	86/87
Zweig Marten Krey		Die Leipziger Kreyen	
Tafel V a-b	29-32	Tafel XVI u. XVII.....	88-91
Zweig Jürgen Krey		Familie Krey-Stettin	
Tafel VI a-d.....	33-42	Tafel XVIII	92
Die Krempermarsch-Kreyen		Familie Krey-Köln	
Stamm Reimer Krey ab 1600		Tafel XIX	93
Tafel VII a-d	44-50	Familie Krey-Neukirchen	94-97
Zweig Reimer Krey		Namensverzeichnis	98
Tafel VII a-e.....	51-59		

V o r w o r t.

Um Baume der Menschheit drängt sich Blüt' an Blüte,
Nach ew'gen Regeln wiegen sie sich drauf;
Wenn hier die eine matt und melk verglühte,
Springt dort die andere voll und prächtig auf.
Ein ewig' kommen und ein ewig' Gehen
Und nun and nimmer träger Stillestand,
Wir sehen sie auf-, wir sehen sie niedergeben,
Und ihre Lose ruh'n in Gottes hand. Freiligrath.

Mit dem vorliegenden Werk geben wir das Ergebnis unserer Familienforschung bekannt. Die in bescheidenem Masse vor nahezu fünfzig Jahren vom ersten Vorsitzenden **Hans Detlef Krey** und seinen Brüdern begonnene Arbeit brachte im Laufe der Jahrzehnte ein so reiches Material zusammen, dass es schliesslich nicht mehr von ihm allein trotz grosser Arbeits fähigkeit neben beruflicher Inanspruchnahme bewältigt werden konnte. So wurde der sich über alle Familien des Geschlechtes der Kreyen erstreckende Familienverband ins Leben gerufen. Er wählte, wie aus den nachstehenden Berichten der Familientage ersichtlich, für die einzelnen Zweige seine Mitarbeiter und legte damit die Gesamtarbeit auf breitere Schultern.

Leider haben es die immer schlechter werdenden Verhältnisse bisher nicht gestattet, das zusammengetragene Material allen Mitgliedern zugänglich zu machen. Es ist aber weitergearbeitet. Nach dem Ableben des Begründers unseres Verbandes sind wir energisch daran gegangen, das Material zu vervollkommen und zu ergänzen, um es jetzt zu veröffentlichen.

‘Und fordert Gott mich einst vor sein Gericht,
Da geh' Du weiter, vo ich steh'n geblieben’

Die vorliegenden nach Beschluss des letzten Familientages in Angriff genommenen Stammtafeln geben allen Familienangehörigen das sichere Gerüst, für den weiteren Ausbau ihres Stammes. Die Wiedergabe einer abgerundeten eigentlichen Familiengeschichte muss aus Mangel an Mitteln dem nächsten Bande vorbehalten bleiben. Pastor **Dr. Jensen**, St. Margarethen, dem der Familienverband für seine stete Hilfsbereitschaft an dieser Stelle nochmals ausrichtig dankt, gibt anlässlich des dritten grossen Familientages einen kurzen Bericht über die ältesten bekannten Vorfahren unseres Geschlechtes.

Die **Kreyen** gehören zu den alteingesessenen Familien der Wilstermarsch. Bereits im Jahre 1341 begegnet uns in der Reihe der zeugen, die den bedeutsamen Kallundborger Vertrag zwischen den holsteinischen Grafen und dem Dänenkönig bestätigen, mitten unter den zumeist unsern Marschen entstammenden Adelsgeschlechtern wie Brokthorp, Beyenslet und Breide ein **Hildeles Krey**. Im Jahre 1399 wird ebenfalls ein Henneke Krey erwähnt mit dem Zusatz 'heten Rennow' (wohl nach seinem Grundbesitz im Dorfe Rönnau bei Segeberg benannt). In grosser Zahl begegnen sie uns dann im Laufe der folgenden Jahrhunderte in den Marschen selbst, besonders der Wilstermarsch. So wohnte 1448 ein Nikolaus Krey auf Rooskop. Nach dem Amtsregister von 1499 wohnte ein Henrich Krey zu Bischof, Jakob Krey zu Honigsleth un Lütke (Kleiner) Krey zu St. Margarethen (Elredesleth). Im Kirchspeil St. Margarethen sind sie seit alters besonders in den östlichen Duchten, vor allem der Osterbünigerducht, sesshaft. Doch sind sie auch bereits um 1600 in der Krempermarsch nachweisbar, weiter in den benachbarten Städten wie Itzchoe, wo ein Hermann Krey um 1537 Bürgermeister ist. Auch ist eine Reihe hervorragender Geistlicher aus der Familie hervorgegangen. So war der Magister Martin Krey in den Tagen der Reformation Geistlicher in St. Margarethen und schloss sich von ganzem Herzen der Sache Luthers an. Seine Söhne und Enkel waren ebenfalls bedeutende Geistliche und zeichneten sich auch durch literarische Arbeiten aus. Sie trugen gleicherweise den Vornamen Martin. Daneben waren von jeher vor allem die Vornamen Johann, Hinrich, Jakob, Jürgen, Marr, Albert, Hobe, Jochim, Klaus, Karsten, Paul, Keimer und Siem in der Familie gebräuchlich.

Namensverwandte Kreyen gibt es im niederdeutschen Gebiet von Ostpreussen bis nach Flandern.

Über einzelne den Sachbearbeitern näher bekannte Familien liegen bereits Teile einer Familiengeschichte vor. Diese, wie Urkunden, Briefe und Familienerbstücke geben den vorliegenden Stammtafeln erst das gewünschte Leben. Wir wenden uns deshalb besonders an die noch lebenden Vertreter der älteren Generationen und bitten sie, dem Verbands nach Möglichkeit recht zahlreiche Berichte (Lebensläufe, Charakterbeschreibungen sowie Anekdoten) über ihre Vorfahren einzusenden, damit sie für lebendige Darstellung der Familiengeschichte Verwendung finden können.

Weitere Übermittlung von Lichtbildern auch solchen von Stammhöfen und anderen Wohnsitzen (Kreyennestern) ist erwünscht, desgleichen steht der Verband der Einsendung weitere Lebensläufe entgegen. Sie erst beleben Stammbaum und Ahnentafel und verleihen denselben für die nachfolgenden Generationen höchsten Wert. Zur Fortführung der Tafeln wird gebeten, der Schriftleitung wie bisher Geburts- und Todesanzeigen sowie Hochzeiten bekanntzugeben, insbesondere alle Veränderungen, die eintreten.

Allen Mitarbeitern sei hier unser wärmster Dank ausgesprochen, dass sie es ermöglichten, unser Werk soweit zu vollbringen. Nicht nur den Vertrauensmännern ist der Verband zu Dank verpflichtet, welche zähe an der Einholung des Material gearbeitet haben, auch alle anderen Mitglieder, die diese so rührig unterstützen, dürfen unseres Dankes sicher sein. Ganz besonders soll aber an dieser Stelle unser Dank dem fleistigen Verbandschriftleiter ausgesprochen werden für die unermüdliche Arbeitskraft, mit der er die Stammtafeln zu Druck gebracht hat.

Möge das vorliegende Werk Gefallen finden und besonders die jüngere Generation an ihre Vorfahren mahnen und sie gleich zeitig anspornen, es ihnen gleichzutun treu dem Wahlspruch.

“LEEWER DOD AS SLAAV”

“Die Wogen und Wälern rauschen aus einem Jahrhundert in das andere dasselbe geheimnisvolle Lied
Aber die Menschen kommen und schwinden und unaufhörlich wandeln sich ihnen die Gedanken.
Länger wird die Kette der Ahnen welche jeden einzelnen an die Vergangenheit bindet grösser sein Erbe,
Das er von der alten Zeit erhält und stärkere Lichten und Schatten fallen aus den Taten der Vorfahren
In sein Leben.
Aber wundervoll wächst dem Enkel zugleich mit dem Swange, den die alte Zeit auf ihn legt, auch die
Eigene Freiheit und die Schöpferische Kraft.”
(G. Freitag)

Dr. Johann Krej

Vorsitzender des Familienverbandes.

(Hans Detlef Krej 1866-1928 -- Begründer des Familienverbandes)

Familientage des Verbandes.

Ausser den hier genannten grossen Familientagen, die in Abständen mehrerer Jahre Stattfinden und an denen die Mitglieder aller Familienzweige teilnehmen, finden innerhalb der einzelnen Familien alljährlich Zusammenkünfte statt, durch die das Zusammengehörigkeitsgefühl geflegt und wachgehalten werden soll. Diese Tagungen bilden unter Mitarbeit der Vertrauensmänner den Grundstock des Verbandes.

I. Familientag in St. Margarethen a. d. Elbe

Am 14. August 1921.

Die Einladung hierzu erfolgte durch den Vorsitzenden Hans Detlef **Krey** †, Berlin/Charlottenburg.

Unter grosser Beteiligung – es waren mehr also 200 Mitglieder erschienen – wurde der erste Familientag der Familie Krey abgehalten. Die Teilnehmer stammten vorwiegend aus Schleswig-HoLstein, doch waren auch Angehörige aus Mecklenburg, Sachsen, sogar aus Brasilien und Japan zugegen. Nach einleitender Ansprache von **Geheimrat Krey** †, Rödemis b. Husum, den Senior der Familie, nahm **Oberbaurat Krey** †, Berlin-Charlottenburg das Wort zu seinem grundlegenden Vortrage über "Familien geschichte der Kreyen". Er brachte eine Fülle interessanten Materials, das in treuer Arbeit zusammengetragen war. Mit viel Sorgfalt war den einzelnen Linien des Geschlechtes in der Wilster- und Krempermarsch nachgegangen worden. Ein reiches Lichtbildmaterial belebte seinen Vortrag. Familientafel sowie Wappen der Wilstermarsch-Kreyen schmückten die Wände des Saales.

Seine Darbietungen wurden durch seinen bruder, **Dr. med. Joh. Krey-Sonderburg**, vom ärztlichen Standpunkte ergänst.

Mit einem Vortrag von **Pastor Dr. Jensen**-St. Margarethen über die Schönheiten der Marsch und ihren Reichtum an Kunst fand die Tagung ihren Abschluss. Die ganze Anordnung des Familientages war vorbildlich und fand grossen Beifall.

II. Familientag in Krempe

Am 22. Juni 1924.

Die Einladung erging durch den Altermann der Krempermarsch, Jakob **Krey** †, Borsflether-Wisch.

Schon drie Jahre sind entschwunden,
Seit aus Nord, Süd, Ost und West
Wir zusammen uns gefunden
Zum Familien-Kreyen-Fest.
Wiederum sind wir gekommen,
Zahlreich hier erschienen heut'
Und so heisset denn willkommen
Jeder – jeden hochehreit. (Olga Krey)

Seinen zweiten Familientag hatte der Familienverband der Kreyen am Sonntag nach Krempe einberufen. Diesmal hatte der weitverzweigte Stamm der Krempermarsch-Kreyen unter ihrem Altermann, Hofbesitzer **Jakob Krey** †. in Borsflether Wisch, die Anordnung der Tagung und der Feier übernommen. Die kleine freundliche Stadt Krempe, früher Festung, empfing im schmucken Festkleide die nahen und die fernen Gäste und nahm an der Feier regen Anteil, die bei schönem Wetter glänzend verlief.

Die Vorbesprechung am Vormittag galt mehr den ernsteren Angelegenheiten: der Organisation des Verbandes, der Schaffung einer Zentralstelle zur Sammlung von familiengeschichtlich wichtigen Forschungsergebnissen und ihrer Veröffentlichung der sicherstellung von Familienurkunden und einem selbständigen Archiv oder in kleineren, etwa den Landes Archiven anzugliedernden Sammlungen, und schliesslich der Herausgabe eines eigenen Verbandsorganes. In dem Gesamtverbande, der unter Leitung eines Vorsitzenden und des ihm zur Seite strebenden Arbeitsausschusses stehen wird, vereinigen sich die verschiedenen Familienstämme gleichen oder ähnlichen Namens zur gemeinsamen Forschung, um das zu schaffen, was dem einzelnen Stamme nicht möglich ist.

Da die Schreibweise des Familiennamens im Laufe der Jahrhunderte vielfach gewechselt hat, so müssen die Nachforschungen auch auf Träger verwandter Namen, sowie auf Übersetzungen ins Hochdeutsche und in andere Sprachen (Krähe, Krah, Kragh, Coronaeus, Corvinus usw.) ausgedehnt werden, ganz gleichgültig, ob eine Verwandtschaft nachgewiesen ist oder nicht.

Die einzelnen verwandtschaftlich oder landschaftlich zusammengehörenden Stämme schliessen sich näher unter einem Ältermann (Senior) mit seinem Arbeitsausschuss zusammen. Solche grösseren zusammengeschlossenen Familienstämme befinden sich u. a. in der Wilstermarsch (mehrere). In der Krempermarsch, in der Gegend von Rendsburg, in Nordschleswig und Dänemark, in Meklenburg-Pommern, in Rheinland-Westfalen, in Württemberg usw. In den Händen dieser einzelnen Familienstämme liegt die eigentliche Forschung, und das Material bleibt bei ihnen. Es wird dann aber gesammelt und geordnet und in familiengeschichtlichen Heften (dem Verbandsorgan) veröffentlicht und dadurch urkundlich festgelegt. Darin besteht der ausserordentliche Wert des Verbandes, des Zusammenschlusses der verschiedenen Stämme. Die zwanglos erscheinenden, mit fortlaufenden Seitenzahlen versehenen Hefte werden von der jetzt lebenden Generation begonnen und von den kommenden Geschlechtern fortgesetzt, einst gesammelt, ein Urkundenwerk ersten Ranges für alle dem Kreyenverbände angehörenden Familien werden, eine Fundgrube, aus der spätere Nachkommen ihre Geschichte werden schöpfen können.

Zwanglos wie das Erscheinen wird auch die Stossanordnung sein. Ausgehen von der einfachsten Art der Stammesforschung werden zunächst neben Einzelnachrichten sogen. Stammbäume oder Nachfahrentafeln gebracht werden, besonders für die jüngere Zeit. Dabei werden auch die weiblichen Linien allgemein bis in das zweite Glied verfolgt werden auf Wunsch der dem Kreyenverbände als Ausserordentlich Mitglieder (mit gleichem Recht) angehörenden Nachkommen weiblicher Linien auch weiter. Später wird auf die sehr wichtiger Fragen der Fortpflanzung der Erbeigenschaften eingegangen werden, und es werden Ahnentafeln oder Vorfahrentafeln einzelner Mitglieder gebracht werden.

Diese letzteren Forschungen sind von allgemeiner Bedeutung nicht allein für die männlichen und weiblichen Zweige der Kreyen familie, sondern auch für fernstehende Familien der hauptsächlich behandelten Gegenden, die als "Bezugsmitglieder" des Verbandes die Schriften und Familienhefte beziehen können. Mit der herausgabe der Kreyenhefte, welche bisher durch die unglückliche Geldentwertung unmöglich gemacht war, soll möglichst bald begonnen werden. Die Schriftleitung wird einstweilen der Oberregierungsrat Dr. Ing. H. D. Krey in Charlottenburg, Leibnitzstrasse 20 -III, übernehmen.

Der Nachmittag bot reichlich Gelegenheit zur persönlichen Fühlungnahme zwischen den Teilnehmern bei Kaffee und Kuchen und bei der Abendtafel. Dem Willkommengrus des Ältermanns der Krempermarsch-Kreyen und des Bürgermeisters der Stadt Krempe schloss sich eine Reihe von Vorträgen an, von denen besonders der urkundliche Nachweis der Bedeutung des Kreyengeschlechtes (Kreienlacht) in der Wilstermarsch zur Zeit der Reformation das der Gegen schon im 16. Jahrhundert mehrerer Vögte und Pastoren gegeben hat, durch Herrn Hauptpastor Dr. Jensen in St. Margarethen grossen Beifall fand.

Kleinere Theateraufführungen, Reigen, lebende Bilder, Gesangsvorträge und Besichtigungen der Sehenswürdigkeiten der Stadt machten die Tagung für alle Teilnehmer anregend. In einem Tanzkränzchen der jüngeren Gesellschaft klang die Feier aus. Der Wirt (Stadt Hamburg) hatte sein Möglichstes in reicher und gediegener Weise getan, und der zahlreiche Besuch, etwas 150 Personen, lohnte die Mühe der Vorbereitungen. Die meisten Besucher stellte naturgemäss die Krempermarsch und ihre auswärtigen Mitglieder der Kreyenfamilien. Sehr erfreulich war die rege Teilnahme vieler Mitglieder weiblicher

Linien, von denen u. a. Herr Albert Schmidt in Altona, Lessingstrasse 38 (Sohn von Anna geb. Krey) dem Verbands ein reich geschnitztes Wappenschild mit den Wahlsprüchen des Verbandes und der Familie als Geschenk überreichte und Herr M. Lyck in Hamburg (Sohn von Auguste geb. Krey) eine von dem Vater seiner Gattin (Bildhauer) gefertigte Wappenzeichnung schenkte (beide sind zu weiteren Arbeiten gern er bötig).

Unvergesslich wird der Tag bei den Teilnehmern sein. Dem Verbands aber ist ein weitgehender Erfolg zu wünschen für seine grostzügigen Ziele und es ist zu hoffen, dass der Gemeinschaftssinn wieder erwachen wird, nicht nur bei den Kreyen, sondern in ganz Deutschland nach dem Wahlspruch des Kreyenverbandes.

Sodra wi fass tosam hefft stahn,
Denn hett uns na keen Minsch wat dahn.

(Itzehoer Nachrichten)

III. Familientag in Wilster

Am 22 Juli 1930.

Dieses Mal lud die junge Generation ein, vertreten durch Hans Siem **Krey**, Königsberg Pr.

Auch zum dritten Familientage waren die Mitglieder der Familien wieder zahlrich erschienen. Eine vortreffliche photographische Aufnahme der Firma Ballerstädt-Wilster, legt vom Kreis anhänglicher Mitarbeiter Zeugnis ab. Vor Eintritt in die Tagesordnung gedachte der Ältermann **Johann Krey** in Sonderburg der seit dem lezsten Familientage verstorbenen Angehörigen und besonders des verdienstvollen Vorsitzenden.

Nach Neuwahl des Vorsitzenden – es wurde der Bruder des bisherigen Vorsitzenden gewählt – hielt Her Pastor **Dr. Jensen** einleitend einen zusammenfassenden Vortrag über die bisherige Arbeit des Verbandes. Eingehend wurde über Wappen und Hausmarken der Familien berichtet. **Dr. Johann Krey**=Sonderburg gab dann nähere Erläuterungen über die Zusammenhänge der einzelnen Linien der grosten Familie und brachte kurze hinweise auf die Beteutung einer Familiengeschichte für die nach folgenden Generationen. Daran anschliessend sprach **Hans Siem Krey**=Königsberg, ältester Sohn des bisherigen Vorsitzenden, über die Eheschliessungsfragen im Rahmen der Familienforschung. Er zog in seinen Ausführungen Parallelen zu den heute für die Tier- und Pflanzenzucht bestehenden Züchterverbänden und brachte dadurch in klarer, sachlich kurzer Form jedem Zuhörer die Wichtigkeit der Erbkunde näher. Die Ausführungen wurden von medizinisch=anthropologischer Seite unterstützt und befürwortet.

Zur praktischen Verwertung dieser Anregungen und des bisher vorliegenden Materials berichtete **Dr. Edmund Krey**=Mühlenhörn (St. Margarethen) über die Organisation des Familienverbandes. Zur Bewältigung der sich Laufend vermehrenden Arbeit wurder für jeden einzelnen Zweig der Familie ein Vertreter (Ältermann=Vertrauensmann) sowie ein Verbansschriftleiter gewählt.

Die Vertretung des Familienverbandes liegt somit in den Händen des Vorsitzenden, des Schriftleiters sowie der acht gewählten Vertrauensmänner.

Wie ersichtlich, lag ein reichhaltiges Material für die Tagung vor. In der Verhandlungspause fand die Besichtigung der noch von Meister Sonnin selbst erbauten Kirche, dem einzigen noch unberührt vorhandenen Werke des Meisters aus dem Jahre 1780 sowie anderer gschichtlich sehr wertvoller Gebäude der Stadt unter kundiger Führung statt.

Geselliges Beisammensein an gemeinsamer Abendtafel ermöglichte ein weiteres gegenseitiges Kennenlernen sowie auch ein Wiederauffrischen gemeinsamer Jugend= und Heimaterinnerungen. Die Weisen heimatlicher Lieder erhöhten die frohe Stimmung und auch zum fröhlichen Tanz fand sich noch

Zeit. Wen die junge Welt auf diesem dritten Familientage im Tanz nicht so zu ihrem Recht kam, wie sie wohl gewünscht hatte, so kann dass hoffentlich am nächsten Kreyen=Tage nachgeholt werden.

V o r w o r t.

Am Baume der Menschheit drängt sich Blüt' an Blüte,
Nach ew'gen Regeln wiegen sie sich drauf;
Wenn hier die eine matt und welk verglüht,
Springt dort die andere voll und prächtig auf.
Ein ewig' Kommen und ein ewig' Gehen
Und nun und nimmer träger Stillstand,
Wir sehen sie auf, wir sehen sie niedergehen,
Und ihre Lose ruh'n in Gottes Hand. Freiligrath.

Mit dem vorliegenden Werk geben wir das Ergebnis unserer Familienforschung bekannt. Die in bescheidenem Maße vor nahezu fünfzig Jahren vom ersten Vorsitzenden **Hans Detlef Krey** und seinen Brüdern begonnene Arbeit brachte im Laufe der Jahrzehnte ein so reiches Material zusammen, daß es schließlich nicht mehr von ihm allein trotz großer Arbeitsfähigkeit neben beruflicher Inanspruchnahme bewältigt werden konnte. So wurde der sich über alle Familien des Geschlechtes der Kreyen erstreckende Familienverband ins Leben gerufen. Er wählte, wie aus den nachstehenden Berichten der Familientage ersichtlich, für die einzelnen Zweige seine Mitarbeiter und legte damit die Gesamtarbeit auf breitere Schultern.

Leider haben es die immer schlechter werdenden Verhältnisse bisher nicht gestattet, das zusammengetragene Material allen Mitgliedern zugänglich zu machen. Es ist aber weitergearbeitet. Nach dem Ableben des Begründers unseres Verbandes sind wir energisch daran gegangen, das Material zu vervollkommen und zu ergänzen, um es jetzt zu veröffentlichen.

„Und fordert Gott mich einst vor sein Gericht,
Da geh' Du weiter, wo ich steh'n geblieben“

Die vorliegenden nach Beschluß des letzten Familientages in Angriff genommenen Stammtafeln geben allen Familienangehörigen das sichere Gerüst, für den weiteren Ausbau ihres Stammes. Die Wiedergabe einer abgerundeten eigentlichen Familiengeschichte muß aus Mangel an Mitteln dem nächsten Bande vorbehalten bleiben. Pastor **Dr. Jensen**, St. Margarethen, dem der Familienverband für seine stete Hilfsbereitschaft an dieser Stelle nochmals aufrichtig dankt, gibt anläßlich des dritten großen Familientages einen kurzen Bericht über die ältesten bekannten Vorfahren unseres Geschlechtes.

Die **Kreyen** gehören zu den alteingesessenen Familien der **Wilstermarsch**. Bereits im Jahre 1341 begegnet uns in der Reihe der Zeugen, die den bedeutsamen **Kallundborger Vertrag** zwischen den holfsteinischen Grafen und dem Dänenkönig bestätigen, mitten unter den zumest unsern Marschen entstammenden Adelsgeschlechtern wie **Broktope**, **Beyensket** und **Breide** ein **Hildelef Krey**. Im Jahre 1399 wird ebenfalls ein Henneke Krey erwähnt mit dem Zusatz „beten Kennow“ (wohl nach seinem Grundbesitz im Dorfe **Könnau** bei **Segeberg** benannt). In großer Zahl begegnen sie uns dann im Laufe der folgenden Jahrhunderte in den Marschen selbst, besonders der **Wilstermarsch**. So wohnte 1448 ein **Nikolaus Krey** auf **Rooskop**. Nach dem **Amtsregister** von 1499 wohnte ein **Hinrich Krey** zu **Bischof**, **Jakob Krey** zu **Hönigfletch** und **Vütke** (**Kleiner**) **Krey** zu **St. Margarethen** (**Elredfletch**). Im Kirchspiel **St. Margarethen** sind sie seit alters besonders in den östlichen Duchten, vor allem der **Osterebingerducht**, festhaft. Doch sind sie auch bereits um 1600 in der **Krempermarsch** nachweisbar, weiter in den benachbarten Städten wie **Ishoe**, wo ein **Hermann Krey** um 1537 **Bürgermeister** ist. Auch ist eine Reihe hervorragender Geistlicher aus der Familie hervorgegangen. So war der **Magister Martin Krey** in den Tagen der Reformation **Geistlicher** in **St. Margarethen** und schloß sich von ganzem Herzen der Sache **Luthers** an. Seine Söhne und Enkel waren ebenfalls bedeutende **Geistliche** und zeichneten sich auch durch literarische Arbeiten aus. Sie trugen gleicherweise den Vornamen **Martin**. Daneben waren von jeher vor allem die Vornamen **Johann**, **Hinrich**, **Jakob**, **Jürgen**, **Marr**, **Albert**, **Hobe**, **Johim**, **Klaus**, **Karsten**, **Paul**, **Reimer** und **Siem** in der Familie gebräuchlich.

Namensverwandte Kreyen gibt es im niederdeutschen Gebiet von **Ostpreußen** bis nach **Flandern**.

Über einzelne den Sachbearbeitern näher bekannte Familien liegen bereits Teile einer Familiengeschichte vor. Diese, wie Urkunden, Briefe und Familienerbstücke geben den vorliegenden Stammtafeln erst das gewünschte Leben. Wir wenden uns deshalb besonders an die noch lebenden Vertreter der älteren Generationen und bitten sie, dem Verbands nach Möglichkeit recht zahlreich Berichte (Lebensläufe, Charakterbeschreibungen sowie Anekdoten) über ihre Vorfahren einzusenden, damit sie für lebendige Darstellung der Familiengeschichte Verwendung finden können.

Weitere Übermittlung von Lichtbildern auch solchen von Stammböfen und anderen Wohnsitz (Kreuzmessern) ist erwünscht, desgleichen steht der Verband der Einsendung weiterer Lebensläufe entgegen. Sie erst beleben Stammbaum und Ahnentafel und verleihen denselben für die nachfolgenden Generationen höchsten Wert. Zur Fortführung der Tafeln wird gebeten, der Schriftleitung wie bisher Geburts- und Todesanzeigen sowie Hochzeiten bekanntzugeben, insbesondere alle Veränderungen, die eintreten.

Allen Mitarbeitern sei hier unser wärmster Dank ausgesprochen, daß sie es ermöglichten, unser Werk soweit zu vollbringen. Nicht nur den Vertrauensmännern ist der Verband zu Dank verpflichtet, welche zähe an der Einholung des Material gearbeitet haben, auch alle anderen Mitglieder, die diese so rührig unterstützen, dürfen unseres Dankes sicher sein. Ganz besonders soll aber an dieser Stelle unser Dank dem fleißigen Verbandschriftleiter ausgesprochen werden, für die unermüdete Arbeitskraft, mit der er die Stammtafeln zu Druck gebracht hat.

Möge das vorliegende Werk Gefallen finden und besonders die jüngere Generation an ihre Vorfahren mahnen und sie gleichzeitig anspornen, es ihnen gleichzutun treu dem Wahlspruch

„LEEWER DOD AS SLAAV“

„Die Wogen und Wälder rauschen aus einem Jahrhundert in das andere daselbe geheimnisvolle Lied
Aber die Menschen kommen und schwinden und unaufhörlich wandeln sich ihnen die Gedanken.
Länger wird die Kette der Ahnen, welche jeden einzelnen an die Vergangenheit bindet, größer sein Erbe,
das er von der alten Zeit erhält und stärkere Lichte und Schatten fallen aus den Laten der Vorfahren
in sein Leben.
Aber wundervoll wächst dem Enkel zugleich mit dem Zwange, den die alte Zeit auf ihn legt, auch die
eigene Freiheit und die schöpferische Kraft.“
(G. Freitag)

Dr. Johann Kreij

Vorsitzender des Familienverbandes.

Familientage des Verbandes.

Außer den hier genannten großen Familientagen, die in Abständen mehrerer Jahre stattfinden und an denen die Mitglieder aller Familienzweige teilnehmen, finden innerhalb der einzelnen Familien alljährlich Zusammenkünfte statt, durch die das Zusammengehörigkeitsgefühl gepflegt und wachgehalten werden soll. Diese Tagungen bilden unter Mitarbeit der Vertrauensmänner den Grundstock des Verbandes.

I. Familientag in St. Margarethen a. d. Elbe am 14. August 1921.

Die Einladung hierzu erfolgte durch den Vorsitzenden Hans Detlef Krey †, Berlin / Charlottenburg.

Unter großer Beteiligung — es waren mehr als 200 Mitglieder erschienen — wurde der erste Familientag der Familie Krey abgehalten. Die Teilnehmer stammten vorwiegend aus Schleswig-Holstein, doch waren auch Angehörige aus Mecklenburg, Sachsen, sogar aus Brasilien und Japan zugegen. Nach einleitender Ansprache von Geheimrat Krey †, Rödemis b. Husum, dem Senior der Familie, nahm Oberbaurat Krey †, Berlin-Charlottenburg das Wort zu seinem grundlegenden Vortrage über „Familiengeschichte der Kreyen“. Er brachte eine Fülle interessanten Materials, das in treuer Arbeit zusammengetragen war. Mit viel Sorgfalt war den einzelnen Linien des Geschlechtes in der Wilsler- und Krempermarsch nachgegangen worden. Ein reiches Lichtbildmaterial belebte seinen Vortrag. Familientafeln sowie Wappen der Wilstermarsch-Kreyen schmückten die Wände des Saales.

Seine Darbietungen wurden durch seinen Bruder, Dr. med. Joh. Krey-Sonderburg, vom ärztlichen Standpunkte ergänzt.

Mit einem Vortrag von Pastor Dr. Jensen = St. Margarethen über die Schönheiten der Marsch und ihren Reichtum an Kunst fand die Tagung ihren Abschluß. Die ganze Anordnung des Familientages war vorbildlich und fand großen Beifall.

II. Familientag in Krempe am 22. Juni 1924.

Die Einladung erging durch den Altermann der Krempermarsch, Jakob Krey †, Borsflether-Wisch.

Schon drei Jahre sind entschwunden,
Selt aus Nord, Süd, Ost und West
Wir zusammen uns gefunden
Zum Familien-Kreyen-Fest.
Wiederum sind wir gekommen,
Zahlreich hier erschienen heut'
Und so heißet denn willkommen
Jeder — jeden höherfreut. (Olga Krey)

Seinen zweiten Familientag hatte der Familienverband der Kreyen am Sonntag nach Krempe einberufen. Diesmal hatte der weitverweigte Stamm der Krempermarsch-Kreyen unter ihrem Altermann, Hofbesitzer Jakob Krey † in Borsflether Wisch, die Anordnung der Tagung und der Feier übernommen. Die kleine freundliche Stadt Krempe, früher Festung, empfing im schmucken Festkleide die nahen und die fernen Gäste und nahm an der Feier regen Anteil, die bei schönem Wetter glänzend verlief.

Die Vorbesprechung am Vormittag galt mehr den ernsteren Angelegenheiten: der Organisation des Verbandes, der Schaffung einer Zentralstelle zur Sammlung von familiengeschichtlich wichtigen

Forschungsergebnissen und ihrer Veröffentlichung, der Sicherstellung von Familienurkunden und einem selbstständigen Archiv oder in kleineren, etwa den Landesarchiven anzugliedernden Sammlungen, und schließlich der Herausgabe eines eigenen Verbandsorganes. In dem Gesamtverbande, der unter Leitung eines Vorsitzenden und des ihm zur Seite stehenden Arbeitsausschusses stehen wird, vereinigen sich die verschiedenen Familienstämme gleichen oder ähnlichen Namens zur gemeinsamen Forschung, um das zu schaffen, was dem einzelnen Stamme nicht möglich ist.

Da die Schreibweise des Familiennamens im Laufe der Jahrhunderte vielfach gewechselt hat, so müssen die Nachforschungen auch auf Träger verwandter Namen, sowie auf Übersetzungen ins Hochdeutsche und in andere Sprachen (Kräbe, Krah, Kragh, Corouaeus, Corvinus usw.) ausgedehnt werden, ganz gleichgültig, ob eine Verwandtschaft nachgewiesen ist oder nicht.

Die einzelnen verwandtschaftlich oder landschaftlich zusammengehörenden Stämme schließen sich näher unter einem Ältermann (Senior) mit seinem Arbeitsausschuß zusammen. Solche größeren zusammengeschlossenen Familienstämme befinden sich u. a. in der Wilsferrmarsch (mehrere), in der Krempermarsch, in der Gegend von Nendsburg, in Nordschleswig und Dänemark, in Mecklenburg-Pommern, in Rheinland-Westfalen, in Württemberg usw. In den Händen dieser einzelnen Familienstämme liegt die eigentliche Forschung, und das Material bleibt bei ihnen. Es wird dann aber gesammelt und geordnet und in familiengeschichtlichen Heften (dem Verbandsorgan) veröffentlicht und dadurch urkundlich festgelegt. Darin besteht der außerordentliche Wert des Verbandes, des Zusammenschlusses der verschiedenen Stämme. Die zwanglos erscheinenden, mit fortlaufenden Seitenzahlen versehenen Hefte werden von der jetzt lebenden Generation begonnen und von den kommenden Geschlechtern fortgesetzt, einst gesammelt, ein Urkundenwerk ersten Ranges für alle dem Kreyenverbände angehörenden Familien werden, eine Fundgrube, aus der spätere Nachkommen ihre Geschichte werden schöpfen können.

Zwanglos wie das Erscheinen wird auch die Stoffanordnung sein. Ausgehend von der einfachsten Art der Stammesforschung werden zunächst neben Einzelnachrichten folgen. Stammbäume oder Nachfahrentafeln gebracht werden, besonders für die jüngere Zeit. Dabei werden auch die weiblichen Linien allgemein bis in das zweite Glied verfolgt werden, auf Wunsch der dem Kreyenverbände als außerordentliche Mitglieder (mit gleichem Recht) angehörenden Nachkommen weiblicher Linien auch weiter. Später wird auf die sehr wichtigen Fragen der Fortpflanzung der Erbeigenschaften eingegangen werden, und es werden Ahnentafeln oder Vorfahrentafeln einzelner Mitglieder gebracht werden.

Diese letzteren Forschungen sind von allgemeiner Bedeutung nicht allein für die männlichen und weiblichen Zweige der Kreyenfamilie, sondern auch für fernstehende Familien der hauptsächlich behandelten Gegenden, die als „Bezugsmitglieder“ des Verbandes die Schriften und Familienhefte beziehen können. Mit der Herausgabe der Kreyenhefte, welche bisher durch die unglückliche Geldentwertung unmöglich gemacht war, soll möglichst bald begonnen werden. Die Schriftleitung wird einstweilen der Oberregierungsrat Dr. Ing. H. D. Krey in Charlottenburg, Leibnizstraße 20^{III}, übernehmen.

Der Nachmittag bot reichlich Gelegenheit zur persönlichen Fühlungnahme zwischen den Teilnehmern bei Kaffee und Kuchen und bei der Abendtafel. Dem Willkommengruß des Ältermanns der Krempermarsch-Kreyen und des Bürgermeisters der Stadt Krempe schloß sich eine Reihe von Vorträgen an, von denen besonders der urkundliche Nachweis der Bedeutung des Kreyengeschlechtes (Kreienlacht) in der Wilsferrmarsch zur Zeit der Reformation das der Gegend schon im 16. Jahrhundert mehrere Bögte und Pastoren gegeben hat, durch Herrn Hauptpastor Dr. Jensen in St. Margarethen großen Beifall fand.

Kleinere Theateraufführungen, Reigen, lebende Bilder, Gesangsvorträge und Besichtigungen der Sehenswürdigkeiten der Stadt machten die Tagung für alle Teilnehmer anregend. In einem Tanzkränzchen der jüngeren Gesellschaft klang die Feier aus. Der Wirt (Stadt Hamburg) hatte sein Möglichstes in reicher und gediegener Weise getan, und der zahlreiche Besuch, etwa 150 Personen, lohnte die Mühe der Vorbereitungen. Die meisten Besucher stellte naturgemäß die Krempermarsch und ihre auswärtigen Mitglieder der Kreyenfamilien. Sehr erfreulich war die rege Teilnahme vieler Mitglieder weiblicher Linien, von denen u. a. Herr Albert Schmidt in Altona, Lessingstraße 38 (Sohn von Anna geb. Krey) dem Verbande ein reich geschnitztes Wappenschild mit den Wahlsprüchen des

Verbandes und der Familie als Geschenk überreichte und Herr M. End in Hamburg (Sohn von Auguste geb. Krey) eine von dem Vater seiner Gattin (Bildhauer) gefertigte Wappenzeichnung schenkte (beide sind zu weiteren Arbeiten gern erbötig).

Unvergeßlich wird der Tag bei den Teilnehmern sein. Dem Verbande aber ist ein weitgehender Erfolg zu wünschen für seine großzügigen Ziele und es ist zu hoffen, daß der Gemeinschafts-sinn wieder erwachen wird, nicht nur bei den Kreyen, sondern in ganz Deutschland nach dem Wahlspruch des Kreyenverbandes

Sodra wi faß tosam hefft stahn,
Denn hett uns na keen Minsch wat dahn.

(Ishoer Nachrichten)

III. Familientag in Wilster

am 22. Juli 1930.

Dieses Mal lud die junge Generation ein, vertreten durch Hans Siem Krey, Königsberg Pr.

Auch zum dritten Familientage waren die Mitglieder der Familien wieder zahlreich erschienen. Eine vortreffliche photographische Aufnahme der Firma Ballerstädt-Wilster, legt vom Kreis anhänglicher Mitarbeiter Zeugnis ab. Vor Eintritt in die Tagesordnung gedachte der Altermann **Johann Krey** in Sonderburg der seit dem letzten Familientage verstorbenen Angehörigen und besonders des verdienstvollen Vorsitzenden.

Nach Neuwahl des Vorsitzenden — es wurde der Bruder des bisherigen Vorsitzenden gewählt — hielt Herr Pastor **Dr. Jensen** einleitend einen zusammenfassenden Vortrag über die bisherige Arbeit des Verbandes. Eingehend wurde über Wappen und Hausmarken der Familien berichtet. **Dr. Johann Krey-Sonderburg** gab dann nähere Erläuterungen über die Zusammenhänge der einzelnen Linien der großen Familie und brachte kurze Hinweise auf die Bedeutung einer Familiengeschichte für die nachfolgenden Generationen. Daran anschließend sprach **Hans Siem Krey-Königsberg**, ältester Sohn des bisherigen Vorsitzenden, über die Eheschließungsfragen im Rahmen der Familienforschung. Er zog in seinen Ausführungen Parallelen zu den heute für die Tier- und Pflanzenzucht bestehenden Züchterverbänden und brachte dadurch in klarer, sachlich kurzer Form jedem Zuhörer die Wichtigkeit der Erbkunde näher. Die Ausführungen wurden von medizinisch-anthropologischer Seite unterstützt und befürwortet.

Zur praktischen Verwertung dieser Anregungen und des bisher vorliegenden Materials berichtete **Dr. Edmund Krey-Mühlenhorn** (St. Margarethen) über die Organisation des Familienverbandes. Zur Bewältigung der sich laufend vermehrenden Arbeit wurde für jeden einzelnen Zweig der Familie ein Vertreter (Altermann-Vertrauensmann) sowie ein Verbandschriftleiter gewählt.

Die Vertretung des Familienverbandes liegt somit in den Händen des Vorsitzenden, des Schriftleiters sowie der acht gewählten Vertrauensmänner.

Wie ersichtlich, lag ein reichhaltiges Material für die Tagung vor. In der Verhandlungspause fand die Besichtigung der noch von Meister Sonnin selbst erbauten Kirche, dem einzigen noch unberührt vorhandenen Werke des Meisters aus dem Jahre 1780 sowie anderer geschichtlich sehr wertvoller Gebäude der Stadt unter kundiger Führung statt.

Geselliges Beisammensein an gemeinsamer Abendtafel ermöglichte ein weiteres gegenseitiges Kennenlernen sowie auch ein Wiederauffrischen gemeinsamer Jugend- und Heimateinnerungen. Die Weisen heimatlicher Lieder erhöhten die frohe Stimmung und auch zum fröhlichen Tanz fand sich noch Zeit. Wenn die junge Welt auf diesem dritten Familientage im Tanz nicht so zu ihrem Recht kam, wie sie wohl gewünscht hatte, so kann das hoffentlich am nächsten Kreyen-Tag nachgeholt werden.

Stamm A

Johann Krey

Die

Wilstermarsch-

Kreÿen

Die Wilstermarsch-

1. Generation

2.

3.

4.

Stamm: Johann **Krey** Osterbünge * um 1550
 ∞ Margaretha † vor 1604

Tafel Ia

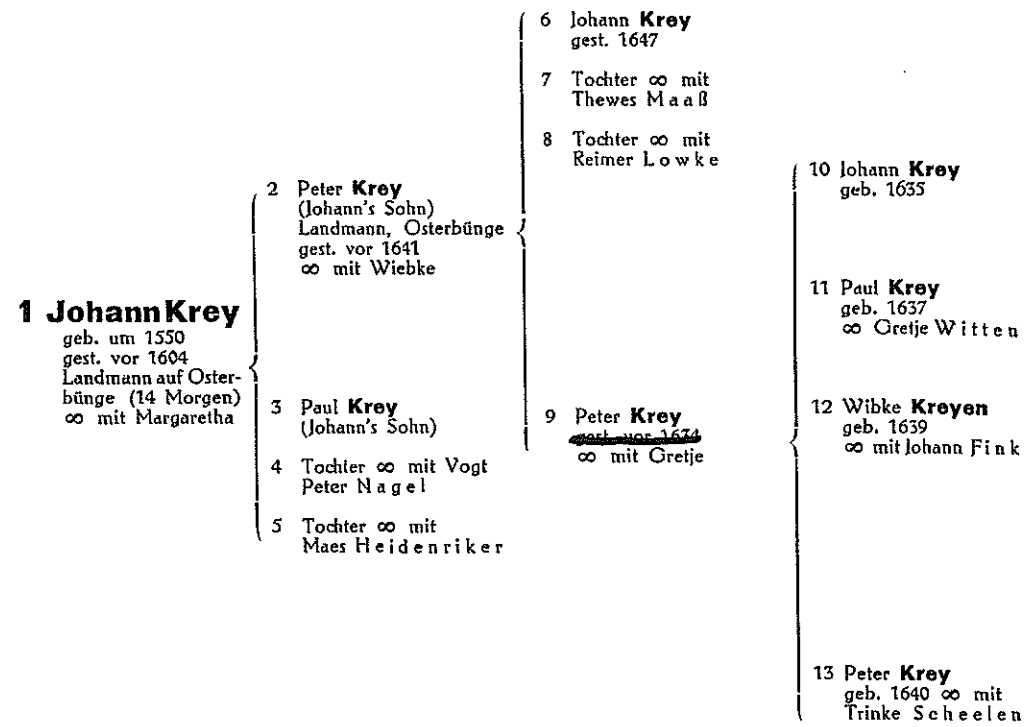

Kreyen 1550-1800

5.

6.

7.

8.

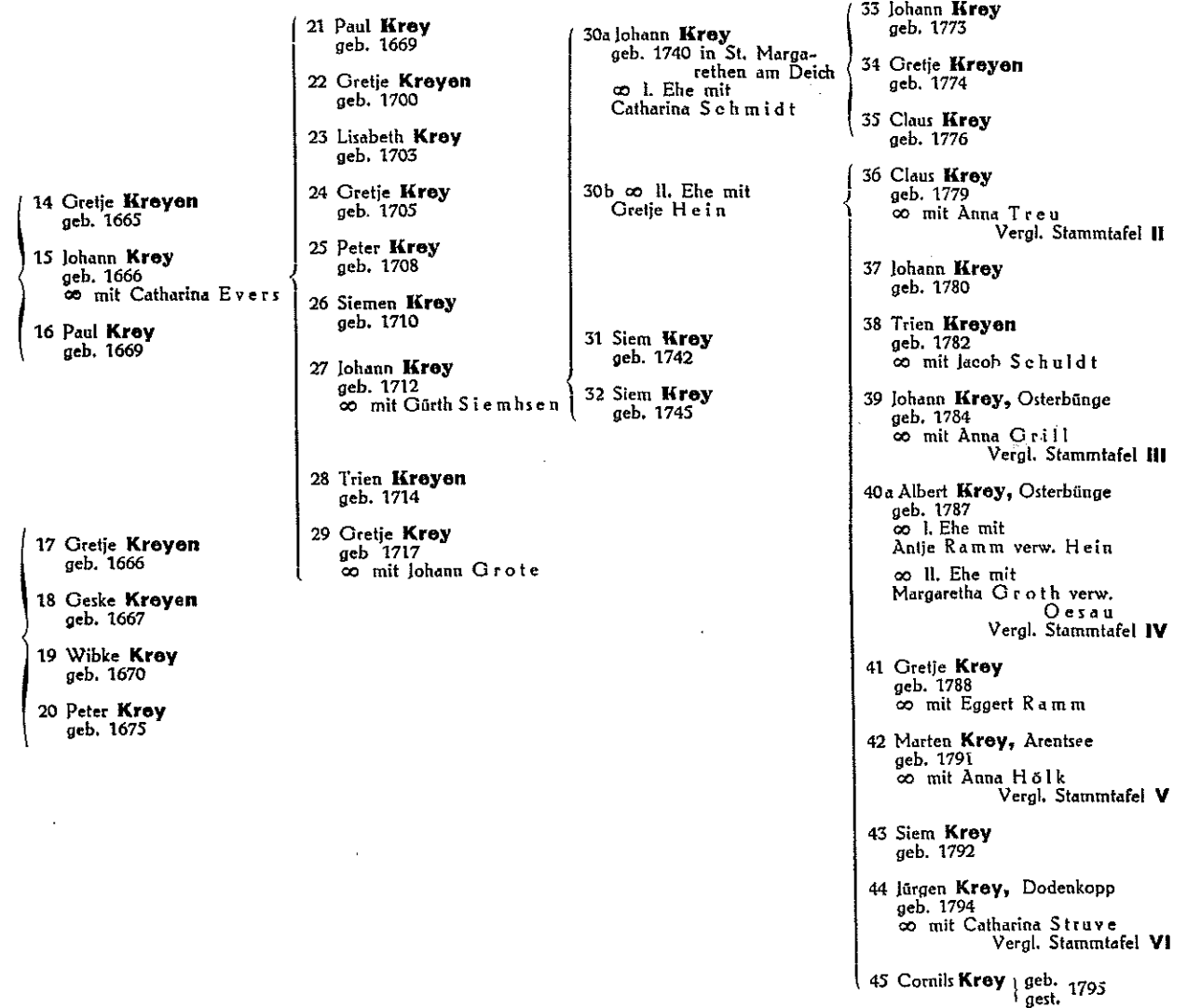

Wilstermarsch- Einzelstämme (noch

1. Generation

2.

3.

4.

Tafel IIb

101 Paul Krey (Hinrich Paul's Sohn) geb. 1644	{	104 Hinrich Krey (Heide) ∞ mit Elsabe Hof 39 1/2 Morgen	{	108 Peter Krey	{	114 Jlsche Krey geb. 1642
				109 Paul Krey Kirchspielvogt ∞ mit Anna		115 Paul Krey geb. 1644 ∞ Heimbke Schröders
						116 Henrich Krey geb. 1646
						117 Tochter ∞ mit Johann Heidenriker
				110 Olde Paul Krey Heideducht		118a Reimer Krey ∞ I. Ehe mit Anke
						118b ∞ II. Ehe mit Grethen
102 Paul Krey	{	105 Paul Krey (Pauls Sohn) Büttel Konkurs 1633				
		106 Peter Krey (Pauls Sohn) Osterbünge b. d. Brücke 1604 26 Morgen				

103 Hinrich **Krey**
(De Kroger)
geb. 1588 Bröke

{ 107 Hinrich **Krey**
1651 Nordbüttel

111 Paul **Krey**
∞ mit Trine
gest. vor 1642

112 Jlbern **Krey**
Büttel gest. 1650

113 Frenz **Krey**
Büttel 1650

119 Paul **Krey** Witwer
∞ 1674 Anke Maaßen

{ 120 Paul **Krey** geb. 1635
∞ mit Sile

121 Trinke **Krey**
∞ mit Jürgen Maaß

{ 122 Frens **Krey**
∞ mit Gesche
gest. vor 1698

Kreyen unerforscht)

5.

6.

7.

8.

{ 123 Paul **Krey** geb. 1652
124 Thrinke **Kreyen** geb. 1653

{ 125 Anke **Kreyen** geb. 1657
126 Anke **Kreyen** geb. 1659
127 Grethe **Kreyen** geb. 1661
128 Hinrich **Krey** geb. 1663
129 Elske **Kreyen** } geb. 1665
130 Reimer **Krey** }

131 Heimbke **Krey**
∞ mit Drews Schmidt

132 Anke **Krey** geb. 1677

133 Margaretha **Krey**
∞ mit Joh. Spannier

134 Paul **Krey** (beider Kirche)
∞ mit Gürth Hansen

135 Anna **Krey**
∞ mit Marcus Bruhn

136 Sile **Krey** geb. 1685

{ 137 Paul **Krey** geb. 1705
138 Peter **Krey** (am Deich)
geb. 1707
∞ mit Wiebke Magens

139 Silke **Krey** geb. 1709
∞ mit Clas Bammann

140 Margaretha **Krey**
geb. 1710

141 Paul **Krey** geb. 1711

142 Margaretha **Krey**
geb. 1714
∞ mit Drews Holler

143 Catharina **Krey** geb. 1716

144 Johann **Krey** geb. 1717
∞ mit Anna Marg. Peters

145 Wiebke **Krey** geb. 1719

146 Hinrich **Krey** geb. 1724

A Stamm: Johann Krey * um 1550 † vor 1604

8. Generation

9.

10.

Stamm: Johann **Krey** Osterbünge
∞ Margaretha

Tafel II

Zweig: Claus **Krey** * 1780

1 Claus **Krey**
geb. 1780
∞ mit Anna Treu

2 Christine **Krey**
∞ mit Munding

3 Sohn Munding Amerika

A Stamm: Johann Krey * um 1550 † vor 1604

Zweig:

Johann Krey

∞ mit

Anna Elsabe Grill

Ihre Nachkommen:

III a
III b
III c
III d
III e
III f

Vergl. Seite **24**

Stamm: Johann **Krey** Osterbünge * um 1550
 ∞ Margaretha † vor 1604

Tafel III a

Zweig: Johann **Krey**
 ∞ Anna Elsabe Grill

1 Johann **Krey**
 geb. 20. 9. 1784 in St. Margarethen
 gest. 22. 2. 1855 in Osterbünge
 ∞ Anna Elsabe Grill
 geb. 31. 3. 1790
 gest. 6. 5. 1856 in Osterbünge-Landscheide
 V. Claus Grill, Lehrer
 M. Idje geb. Lunge

2a Claus **Krey**, Lehrer
 geb. 15. 11. 1811 in St. Margarethen
 gest. 2. 10. 1885 in Rödemis
 ∞ mit (l. Ehe)
 Catharina Henriette Herr
 geb. 25. 11. 1810 in Husum
 gest. 1846 in Rödemis
 V. Peter Hinrich Herr
 M. Catharina geb. Sünksen

2b vergl. Tafel IIIb
 3 vergl.
 4 " } Tafel IIIc
 5 " }
 6 " }
 7 " }
 8 Tafel III d
 9 Tafel III e

10 Anna **Krey**
 geb. 28. 12. 1840 in Rödemis (Husum)
 gest. 5. 6. 1927 in Bredstedt
 ∞ 1861 mit Hans Thomsen Hansen, Landmann i. Rödemis
 geb. 21. 9. 1833 in Rödemis
 gest. 28. 12. 1883 in Rödemis
 V. Jürgen Friedrich Hansen
 M. Anna geb. Thomsen

11 }
 12 } vergl. Tafel IIIb
 13 }

34 Cathrine Hansen
 geb. 14. 12. 1864 in Rödemis
 gest. 9. 11. 1917 in Igehoe
 ∞ 8. 12. 1891 mit
 Johannes Schmitt, Pastor in
 Lindholm, später Bredstedt
 geb. 16. 10. 1864 in Wobbenbüll
 V. Johannes Schmitt
 M. Pauline Sophie geb. Petersen

35a Johannes Hansen,
 Pastor in Nieblum a. Föhr,
 früher i. Simonsberg b. Husum
 geb. 5. 4. 1867 in Rödemis
 ∞ 16. 5. 1894 mit (l. Ehe)
 Marie Jensen
 geb. 15. 12. 1872 in Midlum
 a. Föhr
 gest. 10. 11. 1897 in Nieblum
 a. Föhr
 V. Volkert Ocke Jensen
 M. Charlotte Caroline geb. Jakobshagen

35b Johannes Hansen (ll. Ehe)
 ∞ 28. 9. 1900 mit
 Emmy Rohardt
 geb. 13. 8. 1865 in Nortorf
 V. Claus Rohardt
 M. Emilie geb. Struck

36 Bernhard Hansen, Landwirt
 geb. 5. 1. 1869 in Rödemis
 ∞ mit Ane Hansen
 geb. 22. 12. 1874 in Ballum
 V. Niels Hansen
 M. Barbara Caroline geb. Winther

37 Dora Hansen
 geb. 31. 3. 1872 in Rödemis
 ∞ mit Jørgen Andersen,
 Pastor in Moltrup
 geb. 10. 5. 1865 in Skjelbek
 V. Jes Peter Andersen
 M. Adeline Friederike geb. Callasen

38 Anna Hansen
 geb. 12. 2. 1875 in Rödemis
 ∞ 30. 9. 1898 mit
 Ernst Reimers, Lehrer in
 Ellerbek
 geb. 24. 4. 1868 in Rödemis
 gest. 25. 12. 1918 in Ellerbek
 V. Johannes Reimers
 M. Julie Marie Elise geb. Thiesen

39 Friß Hansen
 geb. 4. 5. 1878 in Rödemis
 ertrunken 1891

40 Peter Heinrich Hansen,
 Möbelzeichner
 geb. 7. 7. 1880 in Rödemis
 ∞ 4. 10. 1907 in Baldwinsville N. Y.
 mit Ruth Anne Williams (Nordamerika)
 geb. 13. 10. 1876 i. Meridian N. Y.

41 Marie Hansen
 geb. 18. 6. 1882 in Rödemis
 ∞ 19. 12. 1919 mit Schwager
 Johannes Schmitt, Pastor
 in Bredstedt
 geb. 16. 10. 1864 in Wobbenbüll
 V. Johannes Schmitt
 M. Pauline Sophie geb. Petersen

119 Anna Schmitt
 geb. 13. 11. 1892 Hollig Langeneß
 120 Antonie Schmitt
 geb. 21. 7. 1894 Hollig Langeneß
 121 Hans Schmitt
 geb. 15. 3. 1896 Lindholm
 gefallen 7. 4. 1918 i. Frankreich
 122 Otto Schmitt
 geb. 22. 11. 1898 in Lindholm
 123 Johannes Schmitt
 geb. 22. 11. 1900 in Lindholm
 124 Inge Schmitt
 geb. 6. 2. 1902 in Lindholm
 125 Martha Schmitt
 geb. 21. 8. 1903 in Lindholm

126 Lotte Hansen
 geb. 19. 4. 1895 in Simonsberg
 ∞ mit Arfst Bohn (Seemann)

127 Hans Thomsen Hansen
 geb. 11. 6. 1901 in Nieblum
 a. Föhr

128 Anna Hansen
 geb. 20. 1. 1900 in Rödning
 129 Caroline Hansen
 geb. 2. 2. 1901 in Rödning

130 Friederike Andersen
 geb. 10. 7. 1894 in Reisby
 131 Hans Thomsen Andersen
 geb. 19. 9. 1895 in Hadersleben
 gefallen 16. 10. 1915 i. Frankreich
 132 Friß Andersen
 geb. 6. 7. 1901 in Hadersleben
 133 Ellen Johanna **Krey-**
 Andersen
 geb. 5. 1. 1899 in Hadersleben

134 Hans Reimers } geb.
 135 Otto Reimers } 20. 7. 1899
 in Ellerbek
 136 Ludwig Reimers
 geb. 1. 6. 1902 in Ellerbek

137 Hans Thomsen Hansen
 geb. 27. 6. 1909 in Fayetteville
 N. Y.
 138 William Heinrich Hansen
 geb. 22. 10. 1914 in Fayetteville

Stamm: Johann **Krey** * um 1550
 ∞ Margaretha † vor 1604

Tafel III b

Zweig: Johann **Krey**
 ∞ Anna Elsabe Grill

1 Johann **Krey**
 geb. 20. 9. 1784 in St. Margarethen
 gest. 22. 2. 1855 in Osterbünge
 ∞ Anna Elsabe Grill
 geb. 31. 3. 1790
 gest. 6. 5. 1856 in Osterbünge-Landscheide
 V. Claus Grill, Lehrer
 M. Idje geb. Junge

2 a Claus **Krey**, Lehrer
 geb. 15. 11. 1811 in St. Margarethen
 gest. 2. 10. 1885 in Rödemis
 ∞ mit (I. Ehe) Catharina Henriette Herr
 geb. 25. 11. 1810 in Husum
 gest. 1846 in Rödemis
 V. Peter Hinrich Herr
 M. Catharina geb. Sünksen

2 b Claus **Krey**, Lehrer
 geb. 15. 11. 1811 in St. Margarethen
 gest. 2. 10. 1885 in Rödemis
 ∞ am in Husum mit (II. Ehe) Sabine Barends
 geb. 24. 12. 1811 in Husum
 gest. 12. 10. 1887 in Rödemis
 V. Bandix Friedrich Barends von Hooge
 M. Gretchen geb. Hansen

3 }
 4 }
 5 }
 6 }
 7 }
 } vergl. Tafel III c

8 Tafel III d
 9 Tafel III e

10 Anna Krey
 vergl. Tafel III a

11 Ludwig Johannes **Krey**,
 Gymnasial-Professor in
 Sonderburg
 geb. 16. 1. 1842 in Rödemis
 gest. 30. 3. 1916 in Rödemis
 ∞ 16. 7. 1878 in Leck mit
 Anna Marie Elise Boisen
 geb. 29. 11. 1857 in Wandsbek
 V. Joh. Fr. Boisen
 M. Marie geb. Andersen

12 Maria Margaretha Dorothea
Krey
 geb. 1. 8. 1841 in Rödemis
 gest. 9. 7. 1919 in Wandsbek
 ∞ 15. 11. 1871 in Süderstapel
 mit Eberhard Havenstein
 Weinmann,
 Landmann in Süderstapel
 geb. 27. 4. 1818 in Süderstapel
 gest. 13. 6. 1874 in Süderstapel
 V. Otto Weinmann
 M. Ingeborg Charlotte geb.
 Havenstein

13 Heinrich **Krey**, Dr. phil. Math.
 geb. 1. 4. 1846 in Rödemis
 gest. 1919 in Dresden

14 Friedrich Franz Theodor
Krey, Geh. Baurat in Posen
 geb. 9. 10. 1851 in Rödemis
 gest. 10. 10. 1928 in Rödemis
 ∞ am 28. 12. 1889 in Kiel mit
 Elsabe Clara Emma Agnes
 Alexandrine Storm
 geb. 24. 1. 1865 in Heiligenstadt
 V. Theodor Storm (Husum)
 M. Constanze geb. Esmarch

15 Cathrine **Krey**
 geb. 22. 7. 1856 in Rödemis

42 Johannes Claus Friedrich
Krey, Apotheker
 geb. 17. 11. 1879 in Sonderburg
 gest. 21. 10. 1903 in Sonderburg

43 Käthe Marie **Krey**
 geb. 27. 4. 1881 in Sonderburg
 ∞ 29. 12. 1910 in Rödemis mit
 Wilhelm Isensee,
 Studiendirektor in Oldenburg
 geb. 4. 7. 1880 in Hildesheim
 V. Ernst August Isensee
 M. Henriette geb. Pleus

44 Anna Henriette Elisabeth
Krey, Kranken-Schwester
 geb. 2. 11. 1884 in Sonderburg

45 Marie Adelheid Friederike
Krey, Lehrerin
 geb. 27. 10. 1888 in Sonderburg

46 Dora Johanna Emma
 Elfriede **Krey**, Lehrerin
 geb. 4. 11. 1891 in Sonderburg

47 Ingeborg Charlotte
 Weinmann
 geb. 30. 12. 1872 in Süderstapel
 ∞ am 3. 11. 1899 in Schleswig mit
 Johannes August Otzen,
 Kaufmann in Wandsbek
 geb. 21. 3. 1865 in Löstrup
 (Flensburg)
 V. Peter Nikolaus Wilhelm
 Otzen
 M. Caroline Sophie Dorothea
 geb. Stubbe

48 Otto Claus Eberhard
 Weinmann
 geb. 30. 4. 1874 in Süderstapel
 gest. 26. 9. 1894 in Davos

49 Enno Claus Theodor **Krey**,
 Dr. phil.
 geb. 25. 3. 1891 in Breslau
 gefallen am 2. 8. 1915 in
 Ostrolenka (Burhave)

50 Constanze Sabine Dorothea
Krey
 geb. 8. 1. 1893 in Posen
 ∞ am 8. 2. 1918 in Rödemis mit
 Max Cornils Mangels,
 Ober-Regierungsrat in Kiel
 geb. 1. 10. 1882 in Wesselburen
 V. Gustav Mangels
 M. Gretchen geb. Friccius

51 Helmut Ernst Friedrich
Krey
 geb. 21. 10. 1895 in Posen
 gefallen 16. 2. 1915 in Nampeel

52 Otto Johannes Wilhelm Karl
Krey, Dr. med. Augenarzt
 in Fulda
 geb. 30. 7. 1898 in Posen
 ∞ am 7. 8. 1926 in Husum mit
 Anneliese Bertha Caroline
 Thießen
 geb. 2. 3. 1903 auf Nordstrand
 V. Heinrich Thießen
 M. Gretchen geb. Tiedemann

53 Gertrud Elsabe Friederike
 Kathrine **Krey**
 geb. 28. 4. 1904 in Posen

139 Otto Isensee, Stud. jur.
 geb. 21. 11. 1911 in Oldenburg

140 Otto Friedrich Peter Otzen
 geb. 28. 11. 1902 in Schleswig

141 Eberhard Johannes Eduard
 Otzen
 geb. 25. 11. 1903 in Schleswig

142 Elisabeth Margarethe Otzen
 geb. 29. 10. 1905 in Schleswig

143 Elisabeth Mangels
 geb. 2. 12. 1918 in Rödemis

144 Gustav Mangels
 geb. 2. 8. 1920 in Kiel

145 Sabine Mangels
 geb. 28. 4. 1925 in Kiel

Stamm: Johann **Krey** * um 1550
 ∞ Margaretha † vor 1604

Tafel IIIc

Zweig: Johann **Krey**
 ∞ Anna Elsabe Grill

2a Tafel IIIa IIIb

2b Tafel IIIb

3 Johann **Krey**
 Lehrer in Hennstedt (Dithm.)
 geb. 12. 1. 1814 in Osterbünge
 gest. 9. 7. 1882 in Hennstedt
 ∞ mit
 Sophia Friederika Mar-
 tensen
 geb. 10. 4. 1823 in Breklun
 gest. 22. 12. 1883 in Hennstedt
 V. Marten Martensen
 M. Caroline Friederika geb.
 Claussen

1 Johann **Krey**
 geb. 20. 9. 1784 in St. Marga-
 rethen
 gest. 22. 2. 1855 in Osterbünge
 ∞
 Anna Elsabe Grill
 geb. 31. 3. 1790
 gest. 6. 5. 1856 in Osterbünge-
 Landscheide
 V. Claus Grill, Lehrer
 M. Idje geb. Junge

4 Hans **Krey**
 geb. 25. 12. 1816 } auf
 gest. 21. 2. 1891 } Osterbünge

5 Marten **Krey**
 geb. 22. 5. 1819 } auf
 gest. 6. 4. 1838 } Osterbünge

6 Ida **Krey**
 geb. 21. 4. 1822 } auf
 gest. 27. 1. 1873 } Osterbünge

7 Albert **Krey**
 geb. } 1824 auf Osterbünge
 gest. }

8 Tafel III d

9 Tafel III e

16a Caroline Friederica Johanna
Krey
 geb. 3. 12. 1842 in Hennstedt
 gest. 17. 3. 1929 in Hamburg
 ∞ am 24. 2. 1863 in I. Ehe mit
 Joh. Christian Kock, Maler
 in Hennstedt
 geb. 25. 5. 1830 in Hennstedt
 gest. 28. 5. 1871 in Hennstedt
 V. Ludwig Johann Kock
 M. Anna geb. Frahm

16b ∞ am 17. 5. 1874 in II. Ehe mit
 Boje Christian Tetens, Maler
 geb. 14. 10. 1850 Epenwöhreden
 gest. 29. 7. 1890 in Hamburg
 V. Peter Christian Tetens
 M. Anna Florentine geb.
 von Dollen

17 Martin Adolf **Krey**, Rektor
 in Wesselburen (später Amerika)
 geb. 22. 7. 1850 in Hennstedt
 gest. in Amerika
 ∞ 28. 5. 1874 Margaretha
 Christina Sabransky aus
 Eckernförde
 V. Johann Wilhelm Sabransky
 (Glaser)
 M. Charlotte Magdalene geb.
 Thorsden

18 Agnes **Krey**
 geb. 11. 11. 1853 in Hennstedt
 gest. 3. 6. 1905 in Bredstedt
 ∞ 19. 7. 1887 in Wesselburen
 Bernhard Hansen, Bau-
 unternehmer in Bredstedt
 geb. 22. 5. 1854 in Bredstedt
 V. Christian Hansen
 M. Caroline geb.

19 Sophie Friederike **Krey**
 geb. 13. 9. 1855 in Hennstedt
 gest. 22. 8. 1916 in Hamburg
 ∞ am 4. 5. 1873 in Delve mit
 Joh. Hinrich Tralau, Lehrer
 geb. 10. 9. 1844 in Nesserdeich
 gest. 8. 6. 1901 in Delve
 V. Johann Tralau
 M. Anna Sophie geb. Rosenberg

20 Johann **Krey**, Maler
 geb. 19. 3. 1858 in Hennstedt
 gest. 20. 2. 1921 in Lunden

54 Anna Sophie Kock
 geb. 1. 6. 1866 in Hennstedt
 verw. Dankleffsen
 verheiratet mit Hess in
 Hamburg

55 Joh. Christian Tetens
 geb. 31. 5. 1876 in Hennstedt

56 Hugo Tetens
 geb. 29. 7. 1877 in Hennstedt
 gest. 4. 8. 1931 in Hamburg

57 Johannes **Krey**
 geb. 8. 3. 1875 in Brokdorf

58 Sophie **Krey**
 geb. 5. 8. 1876 in Brokdorf
 gest. 9. 3. 1880

59 Dora **Krey**
 geb. 8. 1878 in Brokdorf
 gest. 29. 12. 1878

60 Charlotte **Krey**
 geb. 25. 9. 1879 in Wesselburen

61 Friedrich Wilhelm **Krey**
 geb. 6. 8. 1882 in Wesselburen
 gest. 13. 8. 1882 in Wesselburen

62 Heinrich **Krey**
 geb. 19. 7. 1884 in Wesselburen

63 Lina Hansen
 geb. 16. 9. 1888 in Bredstedt
 ∞ Gustav Max Brandtner
 (Konsulatskanzler)
 geb. 14. 4. 1885 in Schir-
 windt (Ostpr.)
 V. Johann Brandtner
 M. Auguste geb. Schmidt

64 Johann Hansen
 geb. 28. 10. 1899 in Bredstedt

65 Lising Hansen
 geb. 8. 4. 1893 in Bredstedt

66 Peter Hansen
 geb. 4. 12. 1894 in Bredstedt
 gest. 28. 5. 1925 in Bredstedt

67 Johann Tralau
 geb. 15. 4. 1876 in Delve
 gest. 27. 11. 1878 in Delve

68 Anna Sophie Tralau
 geb. 8. 8. 1877 in Delve

69 Johann Tralau
 geb. 2. 11. 1880 in Delve

70 Heinrich Nikolaus Tralau
 geb. 2. 7. 1885 in Delve
 gest. 7. 8. 1885 in Delve

146 Agnes Auguste Catharine
 Brandtner
 geb. 21. 10. 1915 in Amsterdam
 147 Luise Martha Lena Brandtner
 geb. 8. 10. 1918 in Amsterdam
 148 Ursula Lina Brandtner
 geb. 16. 3. 1923 in Apenrade

Stamm: Johann **Krey** * um 1550
 ∞ Margaretha † vor 1604

Tafel III d

Zweig: Johann **Krey**
 ∞ Anna Elsabe Grill

1 Johann **Krey**
 geb. 20. 9. 1784 in St. Margarethen
 gest. 22. 2. 1855 in Osterbünge
 ∞ Anna Elsabe Grill
 geb. 31. 3. 1790
 gest. 6. 5. 1856 in Osterbünge-Landscheide
 V. Claus Grill, Lehrer
 M. Idje geb. Junge

2a Tafel III a III b

2b Tafel III b

3 "

4 "

5 "

6 "

7 "

III c

8 Siem **Krey**, Landmann
 geb. 20. 1. 1826 auf Osterbünge (Holstein)
 gest. 23. 7. 1893 auf Osterbünge
 ∞ mit Margaretha Rehder
 geb. 9. 4. 1837 in Hufe
 gest. 30. 4. 1916 i. St. Margarethen
 V. Hans Rehder
 M. Margaretha geb. Harder

9 Tafel III e III f

21 Johann **Krey**, Dr. med.
 Arzt in Sonderburg
 geb. 31. 8. 1864 auf Osterbünge
 ∞ 9. 6. 1892 in Heudeber mit
 Emma Poppendieck
 geb. 5. 12. 1869 in Heudeber
 V. August Poppendieck
 M. Emma geb. Veckenstedt

22 Hans Detlef **Krey**, Dr. ing. h. c.
 Oberbaurat in Berlin
 geb. 8. 10. 1866 auf Osterbünge
 gest. 15. 7. 1928 i. Charlottenburg
 ∞ am 13. 5. 1897 in Zilly b.
 Halberstadt mit Antonie
 M ö h r i n g
 geb. 28. 1. 1870 in Zilly
 gest. 2. 6. 1930 in Allenberg
 V. Gottlieb Möhring
 M. Sophie geb. Blume

23 Siemon **Kroy**, Landwirt-
 Osterbünge
 geb. 1. 11. 1868 auf Osterbünge
 ∞ am 18. 10. 1904 in St. Margarethen
 mit Caecilie Siemen
 geb. 17. 2. 1886 auf den Stüven
 V. Albert Siemen
 M. Mathilde geb. Falck

24 Anna **Krey**
 geb. 15. 4. 1871 auf Osterbünge
 ∞ 20. 10. 1893 in St. Margarethen
 mit Alfred Günzel,
 Geh. Amtsgerichtsrat
 geb. 7. 9. 1857 in Plöy
 V. Friedrich Günzel
 M. Friederike geb. Nordmann

25 Margarethe **Kroy**
 geb. 5. 1. 1874 auf Osterbünge
 ∞ 8. 5. 96 in St. Margarethen
 mit Johannes Jakob Ruge,
 Land- u. Gastwirt in Wilster
 geb. 8. 3. 1864 in Poßfeld
 V. Hans Ruge
 M. Anna geb. Wiebensohn

26 Marie **Krey**
 geb. 22. 4. 1877 auf Osterbünge
 ∞ 10. 2. 1906 in St. Margarethen
 Gustav Augustin,
 Landwirt in Borsfleth
 geb. 26. 3. 1873 in Borsfleth
 V. Wilhelm Augustin

71 Hans **Kroy**, Dr. med.
 Arzt in Sonderburg
 geb. 27. 5. 1893 in Sonderburg

72 Edmund **Kroy**, Dr. ver. nat.
 Mühlentörn, Landwirt
 geb. 6. 2. 1895 in Sonderburg
 ∞ am 8. 8. 1924 in St. Margarethen
 m. Margarethe Siemen
 geb. 30. 4. 1890 in Altenkoog
 V. Hermann Siemen
 M. Margarethe geb. Sievers

73 Detlef **Kroy**, Ingenieur in Sonderburg,
 Hephaistos-Werkstatt
 geb. 26. 3. 1900 in Sonderburg

74 Hans Siem **Kroy**, Dipl.-landwirt,
 Tierzuchtbeamter in Königsberg Pr.
 geb. 30. 4. 1898 auf Rödemişhof
 ∞ 10. 1. 1925 in Zilly b. Halberstadt
 mit Anneliese Strebe
 geb. 20. 1. 1901 in Zilly
 V. Hermann Strebe
 M. Anna geb. Kließ

75 Johann Albert **Kroy**,
 Dipl. Ing.
 geb. 16. 12. 1899 in Husum

76 Anna Sophie **Kroy**
 geb. 5. 12. 1905 auf Osterbünge
 ∞ am 8. 6. 1930 auf Osterbünge
 mit Albert Walter Kolb,
 Dipl.-Ingenieur in Berlin
 geb. 20. 2. 1900 in Wilster
 V. August Kolb
 M. Luise geb. Blumhoff

77 Erna **Kroy**
 geb. 29. 1. 1907 auf Osterbünge
 ∞ 10. 5. 1932 mit
 Richard Graver, Landwirt
 geb. 22. 11. 1903 in Eltersdorf
 (Krempe)
 V. Heinrich Graver
 M. Rosa geb. Hellmann

78 Johann Günther **Kroy**
 geb. 14. 4. 1909 in St. Margarethen
 gest. 16. 4. 1909

79 Siem Albert **Kroy**
 geb. 3. 8. 1910 auf
 gest. 6. 7. 1912 Osterbünge

80 Alfred **Kroy**
 geb. 23. 7. 1915 auf Osterbünge

81 Friß **Günzel**, Dr. med. vet.
 Tierarzt in Kiel
 geb. 21. 10. 1897 in Sonderburg
 ∞ am 15. 9. 1931 in Neustadt
 (Holstein) mit Marianne Joost
 geb. 25. 12. 1905 in Hamburg
 V. Gustav Joost
 M. Therese geb. Janßen

82 Anna Helene Ruge
 geb. 19. 2. 1897 in Wilster
 ∞ am 28. 3. 1925 in Wilster mit
 Wilhelm Martin Heinrich
 Lahrssen Dr. med. Arzt in Kiel
 geb. 14. 6. 1895 in Wilster
 V. Johann Friedrich Lahrssen
 M. Bertha geb. Götsche

83 Hans Simon Ruge
 Land- und Gastwirt
 geb. 23. 9. 1898 in Wilster

84 Emma Margarethe Ruge
 geb. 12. 2. 1903 in Wilster
 ∞ 5. 6. 1925 in Wilster mit
 Wilhelm Joachim Siemen,
 Landwirt in Altenkoog
 geb. 7. 6. 1899 in Altenkoog
 V. Hermann Siemen
 M. Margaretha geb. Sievers

85 Walter Johannes Ruge
 geb. 25. 5. 1911 in Wilster

86 Hellmuth Augustin
 geb. 21. 4. 1908 in Borsfleth

87 Werner Augustin
 geb. 7. 11. 1911 in Borsfleth

88 Reinhard Augustin

149 Hans Jürgen **Kroy**
 geb. 2. 11. 1925 in Lehnarten
 Kr. Olegko

150 Hildegard Margaretha **Kroy**
 geb. 4. 7. 1928 in Königsberg Pr.

151 Albert Jochim Kolb
 geb. 27. 3. 1931 auf Osterbünge

152 Uwe Jens Lahrssen
 geb. 25. 7. 1926 in Kiel

153 Stelke Lahrssen
 geb. 16. 7. 1927 in Wilster
 gest. 17. 7. 1927 in Wilster

154 Ingrid Bertha Margaretha
 Lahrssen
 geb. 8. 7. 1928 in Kiel

155 Karen Hilge Lahrssen
 geb. 14. 11. 1930 in Kiel

156 Hermann Jochen Siemen
 geb. 4. 7. 1926 in Altenkoog

157 Hans Albert Siemen
 geb. 12. 5. 1928 in Altenkoog

158 Reimer Hartwig Siemen
 geb. 7. 7. 1929 in Altenkoog

Stamm: Johann **Krey** * um 1550
 ∞ Margaretha † vor 1604

Tafel IIIe

Zweig: Johann **Krey**
 ∞ Anna Elsabe Grill

1 Johann **Krey**
 geb. 20. 9. 1784 in St. Margarethen
 gest. 22. 2. 1855 in Osterbünge
 ∞
 Anna Elsabe Grill
 geb. 31. 3. 1790
 gest. 6. 5. 1856 in Osterbünge-Landscheide
 V. Claus Grill, Lehrer
 M. Idje geb. Junge

2a Tafel IIIa IIIb

2b Tafel IIIb

3 "

4 "

5 "

6 "

7 "

8 "

III c

III d

9 Margarethe **Krey**
 geb. 31. 12. 1830 Osterbünge
 gest. 19. 12. 1899 in Büttel
 ∞ 1862 mit Cornils Hölck,
 Landwirt in Büttel
 geb. 5. 10. 1822 in Büttel
 gest. 20. 2. 1897 in Büttel
 V. Cornils Hölck
 M. Stintje geb. Spanjer

27 Christine Hölck
 geb. 8. 10. 1863 in Büttel
 gest. 16. 5. 1904 in Büttel

28 Johann Hölck, Landwirt
 geb. 23. 3. 1865 in Büttel
 gest. 29. 3. 1923 in Büttel
 ∞ am 26. 3. 1897 mit
 Caecilie Egge
 geb. 7. 11. 1869 in Sachsenbande
 V. Peter Egge
 M. Margaretha geb. Karstens

29 Anna Hölck
 geb. 2. 11. 1866 in Büttel
 gest. 8. 10. 1868 in Büttel

30 Caecilie Hölck
 geb. 2. 4. 1868 in Büttel
 ∞ mit Claus Franzenburg,
 Landwirt
 geb. 6. 7. 1861 i. St. Margarethen
 V. Peter Franzenburg
 M. Abel geb. Schmidt

31 Cornils Hölck, Landwirt
 geb. 10. 11. 1869 in Büttel
 ∞ am 25. 1. 1901 in Sachsenbande mit Emma Egge
 geb. 6. 1. 1879 in Sachsenbande
 V. Peter Egge
 M. Margaretha geb. Karstens

32 Tafel III f

33 " III f

89 Margaretha Hölck
 geb. 14. 4. 1898 in Büttel
 ∞ mit Karl Buhmann,
 Landwirt in Tütermoor

90 Heinrich Hölck
 geb. 26. 7. 1899 in Büttel

91 Rosa Hölck
 geb. 30. 1. 1901 in Büttel

92 Cornils Hölck
 geb. 9. 10. 1902 in Büttel

93 Karl Hölck
 geb. 15. 8. 1904 in Büttel

94 Anna Hölck
 geb. 14. 4. 1906

95 Albert Hölck
 geb. 2. 2. 1908 in Büttel

96 Johannes Franzenburg
 geb. 7. 3. 1892 in Kleinwisch-
 Wewelsfleth
 gefallen 17. 6. 1917 in Dechio
 in Frankreich

97 Hermann Franzenburg
 (Landwirt)
 geb. 4. 2. 1895 in Poßfeld
 bei Wilster
 ∞ 8. 5. 1923 auf Nordbünge mit
 Magda geb. Schmidt
 geb. 7. 5. 1900 in Nordbünge
 V. Jürgen Schmidt
 M. Christine geb. Mumm

159 Claus Herbert Franzenburg
 geb. 15. 10. 1924 auf Poßfeld

160 Hans Peter Franzenburg
 geb. 15. 10. 1930 auf Poßfeld

98 Heinrich Franzenburg
 geb. 25. 4. 1897 in Poßfeld
 gest. 3. 12. 1923 in Poßfeld

99 Margaretha Franzenburg
 geb. 22. 10. 1898 in Poßfeld
 ∞ 7. 5. 1926 in Poßfeld mit
 Wilhelm Beimgraben
 (Landwirt)
 geb. 6. 6. 1900 in Neufeld
 V. Peter Beimgraben
 M. Alwine geb. Ahrens

161 Otto Peter Beimgraben
 geb. 30. 7. 1927 in Neufeld

162 Irma Beimgraben
 geb. 26. 6. 1929 in Neufeld

100 Margaretha Hölck
 geb. 7. 12. 1902 in Büttel
 gest. 11. 8. 1904 in Westerbüttel

101 Rudolf Hölck, Bankbeamter
 geb. 21. 5. 1904 in Westerbüttel
 verlobt 24. 4. 1932 mit
 Ilse Lakenmacher
 (Wandsbek)

102 Emmy Hölck
 geb. 29. 10. 1905 i. Westerbüttel
 ∞ mit Rudolf Detlefs,
 Landwirt in Averlack

103 Alma Hölck
 geb. 7. 6. 1907 in Westerbüttel

104 Käthe Hölck
 geb. 4. 10. 1908 in Westerbüttel

105 Toni Hölck
 geb. 25. 10. 1910 in Westerbüttel
 ∞ mit Eggert Schmieleu,
 Landwirt in Lehe (Dithm)

106 Johann Hölck
 geb. 25. 4. 1912 in Westerbüttel

107 Helene Hölck
 geb. 27. 8. 1916 in Westerbüttel

Stamm: Johann **Krey** * um 1550
 ∞ Margaretha † vor 1604

Tafel III f

Zweig: Johann **Krey**
 ∞ Anna Elsabe Grill

1 Johann **Krey**
 geb. 20. 9. 1784 in St. Margarethen
 gest. 22. 2. 1855 in Osterbünge
 ∞ Anna Elsabe Grill
 geb. 31. 3. 1790
 gest. 6. 5. 1856 in Osterbünge-Landscheide
 V. Claus Grill, Lehrer
 M. Idje geb. Junge

2a Tafel IIIa IIIb

2b Tafel IIIb

3 "

4 "

5 "

6 "

7 "

8 "

III c

III d

9 Margarethe **Krey**
 geb. 31. 12. 1830 Osterbünge
 gest. 19. 12. 1899 in Büttel
 ∞ 1862 mit Cornils Hölck,
 Landwirt in Büttel
 geb. 5. 10. 1822 in Büttel
 gest. 20. 2. 1897 in Büttel
 V. Cornils Hölck
 M. Stintje geb. Spanjer

27 }
 28 }
 29 } Tafel III e
 30 }
 31 }

32 Anna Hölck
 geb. 18. 2. 1871 in Büttel
 gest. 2. 10. 1921 in Achterhorn (Wilster)
 ∞ 28. 4. 1893 in Büttel mit
 Johann Schlüter, Landwirt
 geb. 18. 11. 1867 in Achterhorn
 V. Johann Jakob Schlüter
 M. Margaretha geb. Wilkens

33 Margaretha Hölck
 geb. 11. 7. 1872 in Büttel
 ∞ 24. 3. 1899 in St. Margarethen
 m. Emil Huusmann
 geb. 3. 12. 1873 in Ecklak
 V. Eggert Huusmann
 M. Elsabe geb. Götsche

108 Johannes Schlüter
 geb. 28. 4. 1894 in Achterhorn
 gest. 7. 9. 1916 in Achterhorn

109 Margaretha Schlüter
 geb. 1. 3. 1896 in Achterhorn
 gest. 20. 7. 1925 in Achterhorn
 ∞ mit Johann Braudt,
 Lehrer in Hochfeld
 V. Hinrich Braudt
 M. Caecilie geb. Mahlstedt

163 Siegfried Brandt
 164 Anna Brandt
 165 Hilde Brandt

110 Emma Schlüter
 geb. 23. 8. 1898 in Achterhorn
 ∞ mit Hans Schröder,
 Landwirt in Dammducht
 V. Heinrich Schröder
 M. Alwine geb. Wichmann

166 Schröder
 167 Schröder
 168 Schröder

111 Cornils Schlüter
 geb. und gest. 1897 in
 Achterhorn

112 Anna Schlüter
 geb. 1901, gest. 1902 in
 Achterhorn

113 Walter Schlüter, Landwirt
 geb. 21. 4. 1902 in Achterhorn
 ∞ mit Anna Horn
 V. Hermann Horn
 M. Catharina geb. Schmidt

169 Emma Schlüter
 170 Anna-Orete Schlüter

114 Gustav Schlüter
 geb. 16. 12. 1906 in Achterhorn

115 Martha Huusmann
 geb. 3. 2. 1900 in Ecklak
 gest. 3. 5. 1912 in Ecklak

116 Ernst Huusmann, Landwirt
 geb. 8. 9. 1901 in Ecklak
 ∞ mit Rosa Peters
 V. Johannes Peters
 M. Helene Margaretha geb.
 Oesau

171 Eggert Huusmann
 172 Irma Huusmann
 173 Otto Huusmann

117 Elsa Huusmann
 geb. 28. 1. 1903 in Ecklak
 gest. 21. 9. 1925 in Wilster

118 Rudolf Huusmann
 geb. 5. 10. 1906 in Ecklak

Stamm: Johann Krey * ca. 1550
 Zweig: Johann Krey * 1784

Generation					Generation				
8.	9.	10.	11.	12.	8.	9.	10.	11.	12.
			34	119, 120, 121, 122, 123, 124, 125				71	Tafel III d
			35 a.	126			21	72	
			35 b.	127			22	73	
			36	128, 129			22	74 . . 149, 150	
		10	37	130, 131, 132, 133			22	75	
			38	134, 135, 136			22	76 . . 151	
			39				23	77	
			40	137, 138			23	78	
			41				23	79	
			42				24	80	
			43 . . 139				24	81	
		2 a	44				25	82 . . 152, 153, 154, 155	
			45				25	83	
			46				25	84 . . 156, 157, 158	
		11	47 . . 140, 141, 142				26	85	
			48				26	86	
		12	49				26	87	
			50 . . 143, 144, 145				26	88	
		13	51				27	Tafel III e	
			52				27	89	
			53				28	90	
		2 b	54				28	91	
			55				28	92	
			56				28	93	
			57				29	94	
			58				29	95	
			59				30	96	
			60				30	97 . . 159, 160	
			61				30	98	
			62				30	99 . . 161, 162	
		3	63 . . 146, 147, 148				31	100	
			64				31	101	
			65				31	102	
			66				31	103	
			67				31	104	
			68				31	105	
		4	69				31	106	
		5	70				31	107	
		6					32	108	Tafel III f
		7					32	109 . . 163, 164, 165	
							32	110 . . 166, 167, 168	
							32	111	
							32	112	
							32	113 . . 169, 170	
							32	114	
							32	115	
							32	116 . . 171, 172, 173	
							32	117	
							32	118	

Die Wilstermarsch-Kreyen

A Stamm: Johann Kreÿ * um 1550
 † vor 1604

Zweig:

Albert Kreÿ

∞ mit

I. Ehe Antje Ramm verw. Hein

II. Ehe Margarethe Groth
 verw. Oesau

Ihre Nachkommen:

IV a }
 IV b } Vergl. Seite 28

Stamm: Johann **Krey** Osterbünge * um 1550
∞ Margaretha † vor 1604

Tafel IV a

Zweig: Abert **Krey** (Osterbünge)
* 1787

1 a Albert **Krey** geb. 18. 2. 1787 in St. Margarethen gest. 20. 6. 1863 i. (Kirchducht) St. M. ∞ I. Ehe mit Antje **Kamm** verw. **Hein**

2 Claus **Krey** Landwirt auf Osterbünge Sietwende geb. 23. 2. 1818 auf Osterbünge gest. Jan. 1902 Nortorf ∞ mit Margaretha (Gretje) Mehlerl geb. 14. 4. 1820 in Welterndorf gest. 7. 3. 1953 auf Osterbünge V. Jürgen Mehlerl M. Marjen geb. Albers

1 b Vergl. S. 27

3 Anna **Krey** geb. 14. 5. 1829 in Osterbünge gest. 19. 5. 1887 in Nordbützel ∞ mit Claus Schmidt Schiffer in Büttel geb. 15. 10. 1821 in Büttel gest. 2. 4. 1899 in Büttel

4 Stina **Krey** und Catharina **Krey** geb. u. gest. 10. 9. 1830

7 Jürgen **Krey** Landmann geb. 17. 12. 1847 in Welterndorf gest. 17. 3. 1928 in St. Margareth. Landscheide

(8) Anna **Krey** geb. 8. 4. 1849 in Osterbünge gest. 7. 10. 1896 in Brokdorf ∞ mit Johann Brandt geb. 1837 in Brokdorf gest. 7. 1. 1908 „ „

9 Marie **Krey** geb. 17. 5. 1850 auf Osterbünge ∞ 8. 4. 1873 in Brokdorf mit Jacob Pohlmann Farmer geb. 31. 12. 1844 in Büttel gest. 17. 3. 1923 in Keystone Iowa USA V. Jakob Pohlmann M. Gretje geb. Lau

10 Albert **Krey** Bäcker in Landscheide (Nortorf) geb. 26. 2. 1853 auf Osterbünge ∞ 10. 8. 1883 i. Jevenstedt mit Christine Sievers geb. 2. 12. 1858 in Jevenstedt V. Claus Sievers M. Anna geb. Lembke

11 Siem Schmidt
12 Margaretha Schmidt (Mit Mann und Tochter auf See geblieben)
13 Albert Schmidt gest. in Hamburg
14 Claus Schmidt (auf See geblieben)
15 Johannes Schmidt gest. in Hamburg

(26) Hermann **Krey** geb. 30. 9. 1876 in Brokdorf ∞ in mit Minna Hußmann geb. in V. Hußmann M. geb.

27 Tine Brandt geb. 1. 10. 1884 i. Brokdorf ∞ in Hamburg mit Wilhelm Bußmeier (Hamburg)

28 Johann Pohlmann geb. 21. 2. 1875 in Keystone, Iowa gest. 2. 1. 1916 in Jasper, Minnesota

29 Hermann Pohlmann geb. 12. 3. 1877 in Keystone, Iowa

30 Margaretha Pohlmann geb. 11. 6. 1880 in Keystone, Iowa

31 Emma Pohlmann geb. 12. 4. 1881 in Keystone, Iowa

32 Anna Pohlmann geb. 21. 6. 1885 gest. 31. 10. 1908 in Worthington, Minnesota

33 Marie Pohlmann geb. 14. 2. 1889 in Keystone, Iowa

34 Henriette Pohlmann geb. 24. 4. 1891 in Keystone, Iowa

35 Jacob Pohlmann geb. 25. 6. 1892 in Keystone, Iowa

61 Christine **Krey** geb. 22. 2. 1910 in St. Margareth. Landscheide ∞ 19. 7. 1932 mit Walter Wiebensohn (Landwirt in Ecklak) geb. 24. 4. 1904 V. Hinrich Wiebensohn M. Helene geb. Heutmann

62 Albert **Krey** geb. 25. 5. 1911 in St. Margareth. Landscheide

63 Albert Behrens geb. 9. 11. 1912 in Averlak

64 Otto Behrens geb. 29. 11. 1913 in Averlak

36 Nikolaus **Krey**, Bäcker geb. 15. 5. 1884 in Landscheide (Nortorf) ∞ 11. 5. 1909 in Sachsenbande mit Emma Sachau geb. 19. 9. 1888 in Sachsenbande V. Jürgen Sachau M. Christine geb. Junge

37 Marie **Krey** geb. 27. 12. 1887 in Landscheide (Nortorf) ∞ 27. 4. 1909 in Nortorf mit Joachim Friedrich Behrens, Müller geb. 30. 5. 1884 in Kuden V. Hinrich Behrens M. Anne geb. Hennings

59 Sohn **Krey** geb. in
60 Tochter **Krey** geb. in

Tafel IV b

1 b Albert **Krey** geb. 18. 2. 1787 in St. Margarethen gest. 20. 6. 1863 (Kirchducht) St. M. ∞ II. Ehe mit Margarethe **Groth** verw. **Oesa** geb. 24. 3. 1851 in Osterbünge

5 a Albert **Krey**, Landwirt geb. 30. 8. 1833 auf Osterbünge ∞ I. Ehe 9. 5. 1865 in St. Margarethen mit Lena Stahl geb. 22. 10. 1844 in St. Margarethen gest. 21. 3. 1869 in Ostermoor V. Matthias Stahl M. Anna geb. Alpen

5 b Albert **Krey** ∞ II. Ehe 26. 4. 1870 mit Abel Wilms geb. 4. 11. 1838 in Kudensee gest. 8. 3. 1905 in Westerbützel V. Thies Wilms M. Catharina geb. Goos

6 Christine **Krey** geb. 7. 12. 1837 in Osterbünge gest. 14. 5. 1921 in St. Margarethen ∞ 12. 5. 1857 mit Claus Schmidt Bäcker (Ostermoor) geb. 8. 3. 1832 gest. 1. 1. 1919 V. Claus Schmidt M. Trien geb. Wiggers

16 Margaretha **Krey** geb. 9. 1. 1866 in St. Margarethen ∞ in Brunsbüttel mit Hinrich Peter Behr Telephonist geb. 20. 4. 1866 in Uetersen gest. 25. 4. 1951 in Brunsbüttelkoog V. Mathias Behr M. Margaretha geb. Ehlers

17 Anna Helene **Krey** geb. 13. 2. 1869 Ostermoor ∞ in Eddelak mit Schleusenaufseher (Kaiser-Wilhelm-Kanal) Hinrich Johann Wesselhoeft geb. 16. 5. 1864 in Volsenhusen V. Johann Wesselhoeft M. Margarethe geb. Paulsen

18 Maria Catharina **Krey** geb. 8. 9. 1874 i. Ostermoor ∞ 3. 5. 1896 i. Ostermoor Johannes von Poßel Kranführer geb. 18. 4. 1869 in Behmhusen V. Peter v. Poßel M. Elisea geb. Benk

19 Albert **Krey** Polizei-Betriebs-Assistent geb. 3. 2. 1876 Ostermoor ∞ 15. 10. 1904 in Altona mit Ida Helene Olvermann geb. 15. 8. 1876 in Curslak V. Edmund Olvermann M. Margaretha geb. Rathmann

20 Albert Schmidt gest. in Hamburg ∞ mit Bertha Vogel

21 Catharina Schmidt ∞ mit Claus Willer (in Josenburg)

22 Anna Schmidt ∞ mit Rikowski (in Flensburg)

23 Johann Schmidt Bäcker in Ißhoe geb. 25. 4. 1877 in Ostermoor gest. 27. 10. 1915 in Ißhoe ∞ 5. 4. 1902 in Preeß mit Martha Johanna Schumann geb. 10. 2. 1881 in Neems V. Thies Schumann M. Johanna geb. Wulf

24 Heinrich Schmidt †

25 Johannes Schmidt (gefallen im Weltkrieg)

38 Helene Behr geb. 14. 5. 1887 in Brunsbüttelkoog

39 Margaretha Behr geb. 14. 11. 1888 in Büttel

40 Caroline Behr geb. 26. 4. 1890 in Büttel

41 Hinrich Behr geb. 20. 7. 1891 in Büttel

42 Carl Behr geb. 27. 1. 1893 in Büttel gest. 21. 11. 1899 in Brunsbüttelkoog

43 Marie Behr geb. 5. 8. 1894 in Brunsbüttelkoog

44 Jonny Behr geb. 1. 9. 1896 in Brunsbüttelkoog

45 Otto Behr geb. 11. 10. 1897 in Brunsbüttelkoog gest. 13. 5. 1917 in Köln

46 Max Behr geb. 16. 11. 1901 in Brunsbüttelkoog

47 Albert Behr geb. 11. 11. 1903 in Brunsbüttelkoog

48 Lucia Behr geb. 20. 2. 1906 in Brunsbüttelkoog

49 Adolf Wesselhoeft geb. 22. 7. 1889 Ostermoor

50 Margarete Wesselhoeft geb. 4. 10. 1891 Ramhusen

51 Johann Arnold Wesselhoeft geb. 1. 1. 1893 i. Ramhusen

52 Albert Jacob Wesselhoeft geb. 9. 1. 1896 in Brunsbüttelkoog

53 Marie Catharina Wesselhoeft geb. 6. 1. 1899 Ostermoor

54 Adele Helene Wesselhoeft geb. 24. 3. 1901 in Brunsbüttelkoog

55 Hinrich Albert von Poßel geb. 2. 2. 1897 in Westerbützel

56 Else Adele von Poßel geb. 20. 4. 1900 in Westerbützel

Übersichtstafel der Generationsfolgen

Stamm: Johann **Krey** * ca. 1550

Zweig: Albert Krey * 1787

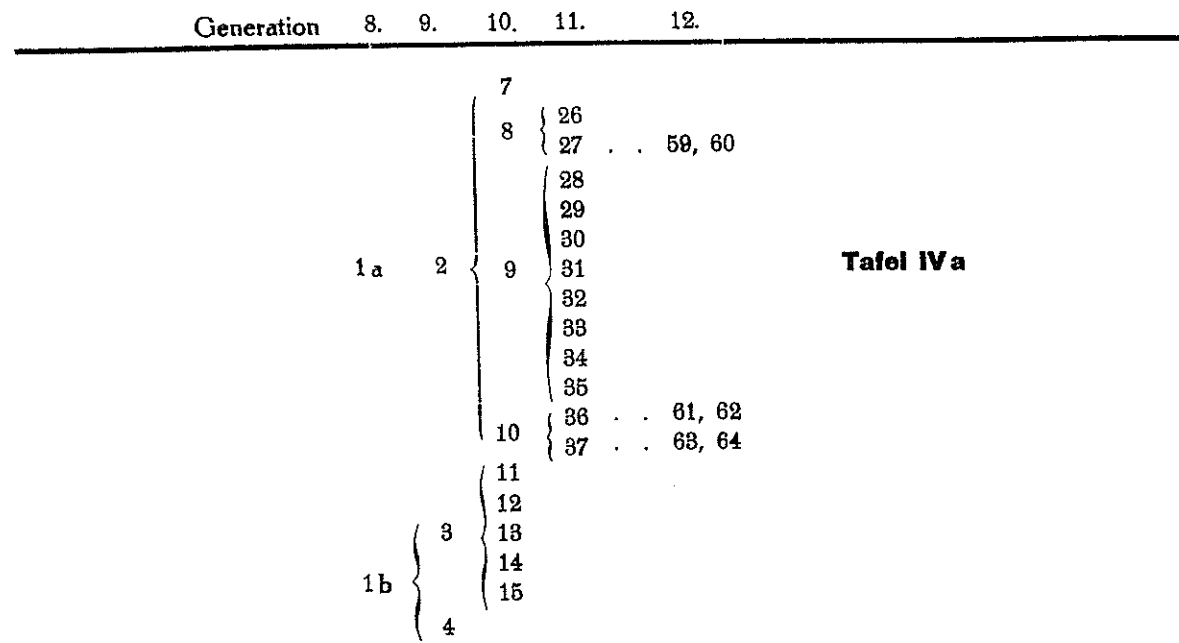

Tafel IV a

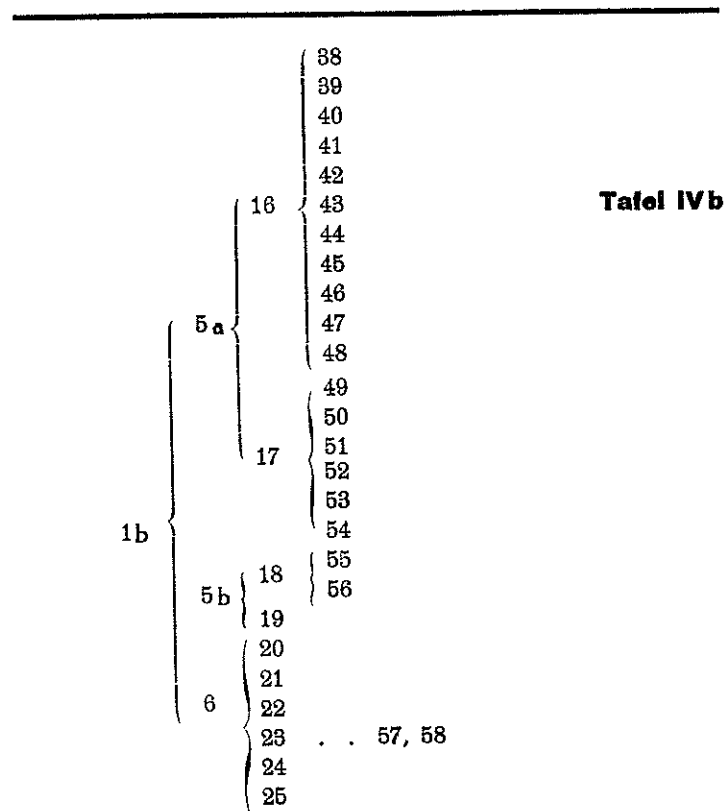

Tafel IV b

Die Wilstermarsch-Kreyen

A Stamm: Johann Krey * um 1550
† vor 1604

Zweig:

Marten Krey

∞ mit

Anna Hölck

Ihre Nachkommen:

Tafel $\left. \begin{matrix} V a \\ V b \end{matrix} \right\}$ Vergl. Seite **32**

Übersichtstafel der Generationstolgen

Stamm: Johann **Krey** * ca. 1550

Zweig: Marten Krey * 1791

Generation 8. 9. 10. 11. 12.

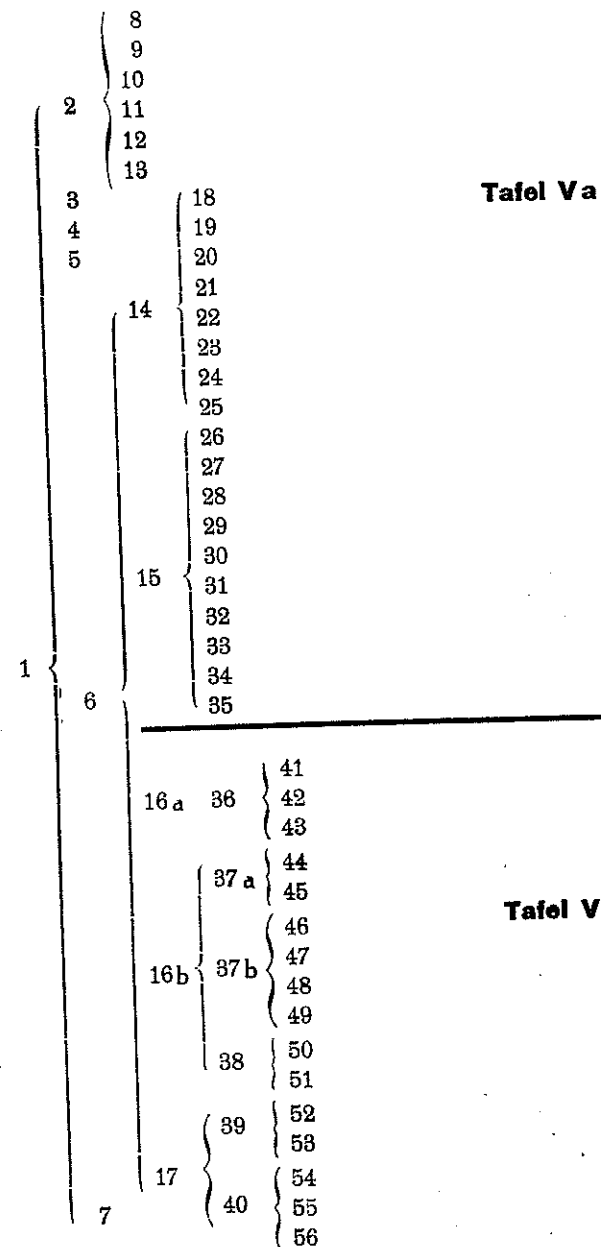

Die Wilstermarsch-Kreyen

A Stamm: Johann Krey * um 1550
† vor 1604

Zweig:

Jürgen Krey

∞ mit

Catharina Struve

Ihre Nachkommen:

Tafel VIa)
VIb)
VIc)
VI d) Vergl. Seite **42**

Stamm: Johann **Krey** Osterbünge * um 1550
 ∞ Margaretha † vor 1604

Tafel VIa

Zweig: Jürgen **Krey** * 1794
 ∞ Catharina Struve

1 Jürgen **Krey**, Landwirt
 geb. 20. 3. 1794 in St. Margarethen
 gest. 19. 9. 1857 in Beidenfleth
 ∞ 18. 3. 1821 in Beidenfleth mit
 Catharina Struve verw.
 Westphalen
 geb. 20. 5. 1797 in Beidenfleth-
 Lhrendorf
 V. Jakob Garms
 gest. 4. 7. 1872 in Beidenfleth
 V. Peter Struve (Lhrendorf)
 M. Gesche geb. Ehlers

2 Johann **Krey**
 geb. 1882 in Dodenkopper-
 gest. 1851 in Beidenfleth

3 Peter **Krey**, Landwirt
 geb. 17. 3. 1824 in Dodenkopp-
 Beidenfleth
 gest. 11. 11. 1894 in Beidenfleth
 ∞ 7. 3. 1849 in Beidenfleth mit
 Margaretha Garms
 geb. 25. 11. 1826 in Schotten-
 Wilster
 gest. 17. 3. 1883 in Beidenfleth
 V. Jakob Garms
 M. Engelke geb. Wilken

4 Vergl. Tafel VI d S. 40

5 Catharina **Krey**
 geb. 13. 9. 1849 in Dodenkopp
 ∞ 20. 10. 1871 in Beidenfleth
 Carsten Dunker, Landwirt
 geb. 8. 10. 1845 in Kl. Kampen
 gest. 23. 12. 1920 in Krum-
 mendiek
 V. Franz Dunker
 M. Anna geb. Lackmann

6 Jakob **Krey**, Landwirt
 geb. 6. 12. 1851 in Dodenkopp
 gest. 25. 2. 1927 in Wilster
 ∞ am 3. 5. 1878 in Beidenfleth
 mit Emma Witt
 geb. 8. 8. 1857 in Gr. Kampen
 V. Hinrich Witt
 M. Cathrina geb. Witt

7a }
 7b }
 8 } Vergl. Tafel VI b S. 36
 9 }
 10 }
 11 } Vergl. Tafel VI c S. 38
 12 }

22 Anna Dunker
 geb. 4. 2. 1873 in Marschhof
 ∞ am 21. 10. 1892 mit
 Peter Nikolaus Brandt,
 Landwirt
 geb. 1. 5. 1866 in Goldbogen
 V. Hinrich Brandt
 M. Cäcilie geb. Schröder

23 Gretchen Dunker
 geb. 22. 11. 1874 in Marschhof
 ∞ 3. 6. 1898 in Marschhof mit
 Max Reese, Landwirt
 geb. 31. 10. 1874 in Moorhusen
 V. Max Reese
 M. Emma geb. Mohrdiek

24 Emma Dunker
 geb. 21. 10. 1876 in Marschhof
 gest. 22. 12. 1876 in Marschhof

25 Gustav Dunker, Landwirt
 geb. 5. 7. 1879 in Marschhof
 ∞ 31. 5. 1901 in Wilster mit
 Metta Egge
 geb. 9. 11. 1875 in Hackeboe
 V. Hinrich Egge
 M. Margaretha geb. Schade

26 Otto **Krey**, Maschinenbauer
 geb. 20. 2. 1879 in Dodenkopp
 gest. 25. 6. 1905 in Jena
 (Eisenach)

27 Minna **Krey**
 geb. 5. 5. 1880 in Dodenkopp
 ∞ 18. 2. 1905 in Dodenkopp mit
 Johannes Jakob Oesau,
 Landwirt
 geb. 30. 1. 1879 in Kathen
 V. Johann Oesau
 M. Wiebke geb. Thode

28 Heinrich **Krey**
 geb. 15. 7. 1881 in Dodenkopp
 gest. 6. 9. 1885 in Dodenkopp

29 Emil **Krey**, Landwirt
 geb. 4. 6. 1883 in Dodenkopp
 ∞ mit
 Frieda Kuhrts
 geb. 17. 6. 1892 in Ammers-
 wurth
 V. Ferdinand Kuhrts
 M. Margaretha geb. Joachim

30 Richard **Krey**
 geb. 5. 9. 1884 in Dodenkopp
 gest. 19. 4. 1889 in Dodenkopp

31 Margaretha **Krey**
 geb. 23. 4. 1886 in Dodenkopp
 gest. 27. 3. 1897 in Dodenkopp

32 Heinrich **Krey**, Obersteuer-
 sekretär
 geb. 14. 3. 1888 in Dodenkopp
 ∞ 17. 7. 1914 in Igehoe mit
 Nanny Schröder
 geb. 19. 9. 1891 in Igehoe
 V. Jürgen Schröder
 M. Agnes geb. Nagel

33 Richard **Krey**, Landwirt
 geb. 11. 5. 1890 in Dodenkopp
 ∞ 6. 5. 1919 mit
 Rosa Ramm
 geb. 19. 9. 1894 in Nortorf
 V. Jakob Ramm
 M. Abel geb. Albers

34 Catharina **Krey**
 geb. 18. 7. 1891 in Dodenkopp
 gest. 12. 12. 1892 in Beidenfleth

66 Alma Cäcilie Brandt
 geb. 15. 10. 1893 in Bekdorf
 ∞ mit Zimmermann Oesau

67 Carsten Heinrich Brandt
 geb. 25. 11. 1896 in Bekdorf

68 Otto Hinrich Brandt
 geb. 19. 4. 1902 in Bekdorf

69 Franz Gustav Peter Brandt
 geb. 14. 6. 1907 in Bekdorf

70 Gustav Reese
 geb. 3. 5. 1899 in Moorhusen

71 Carsten Reese
 geb. 6. 3. 1902 in Moorhusen

72 Hans Max Reese
 geb. 16. 3. 1905 in Moorhusen

73 Heinrich Reese
 geb. 2. 1. 1907 in Bekdorf

74 Helene Dunker
 geb. 25. 6. 1903 in Marschhof

75 Carsten Dunker
 geb. 20. 4. 1905 in Marschhof

76 Emma Dunker
 geb. 2. 11. 1909 in Marschhof

77 Franz Dunker
 geb. 15. 4. 1910 in Marschhof

78 Gustav Dunker
 geb. 20. 4. 1911 in Marschhof

79 Johann Dunker
 geb. 10. 12. 1913 in Marschhof

80 Alwine Magdalene Oesau
 geb. 15. 12. 1905

81 Irma Rosa Albertine Oesau
 geb. 2. 2. 1916

82 Ilse **Krey**
 geb. 30. 8. 1920 in Nortorf-
 Wilster

83 Grethe **Krey**
 geb. 29. 5. 1915 in Igehoe

84 Hans Jürgen Jakob **Krey**
 geb. 25. 8. 1920 in Igehoe

85 Ernst Günter **Krey**
 geb. 15. 4. 1926 in Igehoe

86 Magda **Krey**
 geb. 9. 11. 1924 in Dodenkopp

Stamm: Johann **Krey** Osterbünge * um 1550
 ∞ Margaretha † vor 1604

Tafel VIb

Zweig: Jürgen **Krey** * 1794
 ∞ Catharina **Struve**

2 Vergl. Tafel VIa S. 34

3 Peter **Krey**, Landwirt
 geb. 17. 3. 1824 in Dudenkopp-
 Beidenfleth
 gest. 11. 11. 1894 in Beidenfleth
 ∞ 7. 3. 1849 in Beidenfleth mit
 Margaretha **Garms**
 geb. 25. 11. 1826 in Schotten-
 Wilster
 gest. 17. 3. 1883 in Beidenfleth
 V. Jakob **Garms**
 M. Engelke geb. Wilken

4 Vergl. Tafel VIa S. 40

1 Jürgen **Krey**, Landwirt
 geb. 20. 3. 1794 i. St. Margarethen
 gest. 19. 9. 1857 in Beidenfleth
 ∞ 18. 3. 1821 in Beidenfleth mit
 Chatarina **Struve** verw.
 Westphalen
 geb. 20. 5. 1797 in Beidenfleth-
 Uhhendorf
 gest. 4. 7. 1872 in Beidenfleth
 V. Peter **Struve** (Uhhendorf)
 M. Gesche geb. Ehlers

5 } Vergl. Tafel VIa S. 34
 6 }

7a Jürgen **Krey**, Landwirt in
 Bekmünde
 geb. 2. 3. 1853 in Dudenkopp
 gest. 5. 7. 1929 in Oldendorf
 ∞ 29. 4. 1881 in Beidenfleth
 (I. Ehe) mit Catharina **EGGE**
 geb. 26. 10. 1857 i. Kremperheide
 gest. 5. 12. 1884 in Bekmünde
 V. Jakob **EGGE**
 M. Catharina geb. Oravert

7b (II. Ehe)
 ∞ 7. 4. 1887 in Beidenfleth
 mit Anna **EGGE**
 geb. 4. 11. 1863 i. Kremperheide
 gest. 21. 3. 1931 in Oldendorf
 V. Jakob **EGGE**
 M. Catharina geb. Oravert

8 Emma **Krey**
 geb. 25. 7. 1854 in Beidenfleth-
 Uhhendorf
 ∞ Martin **Krey** aus Brockdorf
 geb. 24. 8. 1849
 (siehe Stammbaum
 Marten **Krey**)

9 Helene **Krey**
 geb. 6. 7. 1856 in Beidenfleth-
 Uhhendorf
 ∞ Johann **Krey**
 geb. 26. 12. 1851 in
 (siehe Stammbaum
 Marten **Krey**)

10 Johannes **Krey**, Landwirt
 geb. 30. 5. 1858 in Beidenfleth-
 Uhhendorf
 gest. 3. 5. 1929 in Bahrenfleth
 ∞ 2. 11. 1883 in Beidenfleth mit
 Helene **Witt**
 geb. 12. 3. 1862 in Beidenfleth
 V. Hinrich **Witt**
 M. Catharina geb. Witt

11 } Vergl. Tafel VIc S. 38
 12 }

35 Rosa Margaretha **Krey**
 geb. 9. 5. 1882 in Hochfeld
 gest. 10. 1. 1887 in Bekmünde

36 Catharina **Krey**
 geb. 1. 12. 1884 in Bekmünde
 ∞ 8. 10. 1907 in Krummen-
 diek mit Georg **Reimer**,
 Lehrer in Böken
 geb. 7. 2. 1882 Ekenis
 V. Hans Nikolay **Reimer**
 M. Christina Marg. Frieder.
 geb. Nissen

87 Anne Cathrine Christine
 Reimer
 geb. 7. 1. 1914
 88 Grete Mariechen **Reimer**
 geb. 12. 9. 1919

37 Rosa Margaretha **Krey**
 geb. 1. 4. 1889 in Bekmünde
 ∞ 5. 3. 1908 in Bornhöved mit
 Ernst **Jürgens**, Landwirt
 geb. 21. 2. 1882 in Damsdorf
 V. Heinrich **Jürgens**
 M. Marie geb. Dunker

89 Franz **Jürgens**
 geb. 8. 12. 1908 in Stocksee
 gest. 26. 8. 1921 in Ijshoe
 90 Ingeborg **Jürgens**
 geb. 26. 7. 1923 in Lübek
 (adoptiert)

38 Emma **Krey**
 geb. 28. 2. 1891 in Bekmünde
 ∞ 24. 9. 1909 in Heiligenstedten
 mit Willy **Meyer**,
 Land- und Gastwirt
 geb. 5. 9. 1883 in Odendorf
 V. Carsten **Meyer**
 M. Anna geb. Harder

91 Annemarie **Meyer**
 geb. 30. 7. 1910 in Oldendorf
 ∞ 29. 5. 1930 in Heiligenstedten
 mit Hans **Sievers**,
 Lehrer in Altrahlstedt
 geb. 22. 4. 1902 in Oldendorf
 V. Hans **Sievers**
 M. Alwine geb.

92 Grete **Meyer**
 geb. 2. 8. 1911 in Oldendorf

Ammyl F 6 Nr 20

Vergl. Die Wilstermarsch-Kreyen
 Stamm B Johann **Krey**

Ammyl F 6 Nr 22

39 Margaretha **Krey**
 geb. 28. 1. 1886 in Heiligen-
 stedten
 ∞ 11. 11. 1913 i. Neuenkirchen
 mit Johann **Stobbe**
 geb. 13. 8. 1884 in Hohenfelde
 V. Johann **Stobbe**
 M. Auguste geb. Gaden

40 Heinrich **Krey**, Kaufmann
 geb. 1. 5. 1887 in Wewelsfleth
 ∞ 22. 7. 1922 in Krempe mit
 Anna **Wischmann**
 geb. 13. 3. 1902 in Elskop
 V. Peter **Wischmann**
 M. Bertha geb. Gloyer

93 Irmgard Lenchen Berta **Krey**
 geb. 23. 10. 1925 in Ijshoe

41 Peter **Krey**, Schlachter
 geb. 3. 1. 1889 in Neuenkirchen
 ∞ 9. 5. 1925 in Elmshorn mit
 Christine **Glinnsmann**
 geb. 7. 10. 1898 in Elmshorn
 V. Hans **Glinnsmann**
 M. Friederike geb. Claßen

94 Hans Jürgen **Krey**
 geb. 29. 1. 1926 in Elmshorn

42 Adele **Krey**
 geb. 18. 3. 1890 in Neuenkirchen
 ∞ 21. 1. 1919 in Neuenkirchen
 m. Heinrich **Sievers**, Landwirt
 geb. 20. 5. 1888 in Brockdorf
 V. Johannes **Sievers**
 M. Catharine geb. Hellerich

95 Catharine Helene **Sievers**
 geb. 10. 1. 1920 in Beidenfleth
 96 Kurt Johannes **Sievers**
 geb. 19. 3. 1921 in Beidenfleth
 97 Herta **Sievers**
 geb. 27. 8. 1922 in Beidenfleth

43 Adolf **Krey**, Landwirt
 geb. 19. 7. 1891 in Bahrenfleth
 ∞ 32. 5. 1922 in Münsterdorf
 mit Helene **Dibbern**
 geb. 22. 7. 1900 in Münsterdorf
 V. Johann **Dibbern**
 M. Martha geb. Schacht

98 Hans Peter **Krey**
 geb. 8. 6. 1923 in Bahrenfleth
 99 Helmut **Krey**
 geb. 8. 5. 1924 in Bahrenfleth
 100 Elisabeth **Krey**
 geb. 13. 8. 1927 in Bahrenfleth

44 Theodor **Krey**
 geb. 27. 7. 1898 in Neuenkirchen
 gefallen 30. 11. 1917 in Flandern

45 Wilhelm **Krey**, Maschinist
 geb. 20. 11. 1903 i. Neuenkirchen

Stamm: Johann **Krey** Osterbünge * um 1550
 ∞ Margaretha † vor 1604

Tafel VIc

Zweig: Jürgen **Krey** * 1794
 ∞ Catharina Struve

1 Jürgen **Krey**, Landwirt
 geb. 20. 3. 1794 i. St. Margarethen
 gest. 19. 9. 1857 in Beidenfleth
 ∞ 18. 3. 1821 in Beidenfleth mit
 Chatarina Struve verw.
 Westphalen
 geb. 20. 5. 1797 in Beidenfleth-
 Uhlendorf
 gest. 4. 7. 1872 in Beidenfleth
 V. Peter Struve (Uhlendorf)
 M. Gesche geb. Ehlers

2 Vergl. Tafel VIa S. 34

3 Peter **Krey**, Landwirt
 geb. 17. 3. 1824 in Dodenkopp-
 Beidenfleth
 gest. 11. 11. 1894 in Beidenfleth
 ∞ 7. 3. 1849 in Beidenfleth mit
 Margaretha Garms
 geb. 25. 11. 1826 in Schotten-
 Wilster
 gest. 17. 3. 1883 in Beidenfleth
 V. Jakob Garms
 M. Engelke geb. Wilken

4 Vergl. Tafel VI d S. 40

12 Margaretha **Krey**
 geb. 14. 6. 1863 in Uhlendorf
 gest. 13. 11. 1932 in Beidenfleth
 ∞ am 6. 11. 1883 in Beiden-
 fleth-Uhlendorf mit
 Detlef Witt, Landwirt in
 Beidenfleth
 geb. 15. 1. 1858 in Fockendorf
 V. Detlef Witt
 M. Ida geb. Schwarzkopf

11 Peter **Krey**, Landwirt
 geb. 5. 4. 1861 in Beidenfleth
 gest. 23. 10. 1908 in Beidenfleth
 ∞ 24. 4. 1885 in Wilster mit
 Abeline Rademann
 geb. 6. 4. 1864 in Wilster
 V. Max Rademann
 M. Anna geb. Holm

5 } VIa
 6 } VIb
 7a-10 } VIb

46 Hermann Markus **Krey**,
 Landwirt
 geb. 19. 12. 1886 in Beidenfleth
 ∞ 3. 5. 1913 in Beidenfleth
 mit Minna Helene Wohlert
 geb. 21. 4. 1893 in Beidenfleth
 V. Nikolaus Wohlert
 M. Catrine geb. von Leesen

101 Walter **Krey**
 geb. 16. 2. 1915 in Beidenfleth
 102 Albert **Krey**
 geb. 27. 7. 1916 in Beidenfleth
 103 Hans **Krey**
 geb. 6. 3. 1921 in Beidenfleth

47 Peter Theodor **Krey**, Landwirt
 geb. 12. 12. 1887 in Uhlendorf
 ∞ 27. 5. 1919 in Schlicksburg
 mit Agnes Mathilde Stahl
 geb. 29. 11. 1885 in Schlicksburg
 V. Ladewig Stahl
 M. Cäcilie geb. Detjens

104 Peter **Krey**
 geb. 20. 3. 1920 in Uhlendorf
 gest. 27. 5. 1928 in Wilster

48 Jakob **Krey**, Landwirt
 geb. 4. 2. 1896 in Uhlendorf
 ∞ 18. 5. 1920 in Holler-
 wettern-Wewelsfleth
 mit Alma Wichmann
 geb. 10. 11. 1897 i. Hollerwettern
 V. Carl Wichmann
 M. Magda geb. Starck

105 Anna **Krey**
 geb. 3. 3. 1924 in Hollerwettern

49 Margaretha Witt
 geb. 2. 7. 1885 in Fockendorf
 ∞ am 30. 4. 1907 in Beiden-
 fleth-Fockendorf
 mit Heinrich Wille, Landwirt
 geb. 30. 7. 1882 in Beidenfleth-
 Riep
 V. Johannes Wille
 M. Katharina geb. Brandt

106 Käte Wille
 geb. 13. 11. 1907 in Dodenkopp
 107 Albert Wille
 geb. 4. 7. 1909 in Dodenkopp
 108 Franz Wille
 geb. 5. 3. 1915 in Dodenkopp
 109 Kurt Wille
 geb. 26. 9. 1917 in Dodenkopp

50 Emma Witt
 geb. 28. 2. 1887 in Fockendorf
 ∞ 26. 5. 1909 in Beidenfleth-
 Fockendorf
 mit Amandus Wille,
 Landwirt (Uhlendorf)
 geb. 14. 8. 1881 in Uhlendorf
 V. Jakob Wille
 M. Emma geb. Ohlsen

51 Ida Witt
 geb. 26. 4. 1888 in Fockendorf
 gest. 17. 5. 1888 in Fockendorf

52 Hans Witt, Landwirt
 geb. 21. 10. 1889 in Fockendorf
 ∞ am 18. 2. 1919 in
 Wetterndorf (I. Ehe) mit
 Bertha Albers
 geb. 31. 10. 1891 in St. Marga-
 rethen
 gest. 5. 4. 1921 in Fockendorf
 V. Johannes Albers
 M. Anna geb. Sievers

(II. Ehe)
 ∞ 22. 11. 1927 in Wilster-
 Neufeld
 mit Frieda Schade
 geb. 23. 8. 1904 in Wilster-
 Neufeld
 V. Rudolf Schade
 M. Anna geb. Looft

110 Hans Detlef Witt
 geb. 29. 10. 1928 in Fockendorf
 111 Liesbeth Witt
 geb. 11. 10. 1931 in Fockendorf

53 Minna Witt
 geb. 25. 4. 1891 in Fockendorf
 ∞ 19. 3. 1912 in Beidenfleth-
 Fockendorf
 mit Johannes Nagel,
 Gastwirt in Neumünster
 geb. 14. 11. 1888 in Wilster-
 Ecklack
 V. Peter Nagel
 M. Abel geb. Schütt

112 Martha Nagel
 geb. 17. 6. 1912 in Großenaspe
 113 Otto Nagel
 geb. 12. 6. 1913 in Großenaspe
 114 Johannes Nagel
 geb. 5. 11. 1914 in Großenaspe

54 Helene Witt
 geb. 14. 7. 1892 in Fockendorf
 ∞ 12. 11. 1912 in Fockendorf
 mit Johannes Bolten,
 Landwirt in Wewelsfleth
 geb. 5. 3. 1886 in Beesen
 gef. 15. 8. 1915 in Rußland
 V. Theodor Bolten
 M. Marie geb. Voß

115 Paul Bolten
 geb. 13. 12. 1913 in Wewelsfleth
 116 Marie Bolten
 geb. 16. 2. 1915 in Wewelsfleth

Stamm: Johann **Krey** Osterbünge * um 1550
 ∞ Margaretha † vor 1604

Tafel VI d

Zweig: Jürgen **Krey** * 1794
 ∞ Catharina **Struve**

- | | | |
|--|---|---|
| <p>1 Jürgen Krey, Landwirt
 geb. 20. 3. 1794 St. Margarethen
 gest. 19. 9. 1857 in Beidenfleth
 ∞ 18. 3. 1821 in Beidenfleth mit
 Chatarina Struve verw.
 Westphalen
 geb. 20. 5. 1797 in Beidenfleth-
 Uhrendorf
 gest. 4. 7. 1872 in Beidenfleth
 V. Peter Struve (Uhrendorf)
 M. Gesche geb. Ehlers</p> | <p>2 }
 3 } Vergl. Tafel VI a S. 34</p> | <p>4 Margaretha Krey
 geb. 7. 10. 1826 in Dodenkopp
 gest. 1885 in Wilster
 ∞ mit
 Johann Thode, Landwirt
 (Landscheide / Wilster)
 V. Joachim Thode (Rothen-
 meer)
 M. Elsabe geb. Sperfork</p> |
|--|---|---|

13 Joachim **Thode** (Amerika)
 geb. 14. 1. 1846 Neumühlener
 Landscheide

14 Catharina **Thode**
 geb. 1848 gest. 1876
 ∞ Jacob **Trede** (Müller)

15 Detlef **Thode** (Landwirt)
 geb. 11. 7. 1852 in Neu-
 mühlener Landscheide
 gest. 1885 in Neu-
 mühlener Landscheide
 ∞ Caecilie **Junge**
 V. Reimer Junge
 M. geb.

16 Johannes **Thode**
 geb. }
 gest. }

17 Peter **Thode** (Landwirt)
 geb. 5. 6. 1855 in Neumühl.
 Landscheide
 gest. 8. 11. 1926 in Wilster
 ∞ 25. 2. 1881 in Bekdorf mit
 Abel **Heutmann**
 geb. 26. 3. 1861 in Sachsen-
 bande

V. Claus Heutmann
 M. Catharina geb. Dibbern

18 Auguste **Thode**
 geb. 30. 1. 1861 Neumühl.
 gest. 1885 Landscheide

19 Johanna **Thode**
 geb. 7. 3. 1863 in Neu-
 mühl. Landscheide
 ∞ mit Bauunternehmer
Gosch

20 Carsten **Thode**
 geb. 14. 1. 1865 in Neumühl.
 Landscheide
 jung gestorben

21 Heinrich **Thode** (Schlachter)
 geb. 7. 2. 1866 in Neumühl.
 Landscheide
 ∞ Wilhelmine **Schlotfeldt**

Emma **Thode**
 ∞ mit Busch,
 Zimmermann, Tischler

55 Hugo **Thode**
 geb. 8. 3. 1880 (auf Vaters Hof)

56 Alma **Thode**
 geb. 11. 3. 1881 Neumühl.
 † Landscheide
 ∞ Mark. **Volmert**
 (Wilster)

57 Martha **Thode**
 geb. 5. 8. 1883
 ∞ Henning **Thumann**

58 Caecilie **Thode**
 geb. 11. 2. 1886
 ledig

59 Minna **Thode**
 geb. 27. 10. 1884 in
 Wetterndorf

60 Otto **Thode**, Dr. phil.
 Studienrat (Bergedorf)
 geb. 26. 4. 1897 in Wetterndorf
 ∞ 16. 1. 1914 in Bergedorf mit
 Mary **Drewes**
 geb. 22. 12. 1883 in
 Mecklenburg

117 Abelchen **Thode**
 geb. }
 gest. }

118 Peter **Thode**

119 Maria **Thode**

120 Carsten **Thode**

61 Alma **Thode**
 geb. 12. 5. 1889 in Wetterndorf
 ∞ 18. 12. 1921 in
 Wetterndorf mit Schwager
 Albert **Siemen**
 geb. 20. 5. 1874 auf den Stuken
 V. Hermann Siemen
 M. Mathilde geb. Wiggers

62 Rosa **Thode**
 geb. 1. 1. 1891 in Wetterndorf
 gest. 11. 2. 1919 in Wetterndorf
 ∞ 3. 1. 1912 in Wetterndorf mit
 Albert **Siemen**
 geb. 20. 5. 1874 auf den Stuken

121 Gertrud **Siemen**
 geb. 30. 11. 1914 auf den Stuken

122 Rosa **Siemen**
 geb. 9. 2. 1919 auf den Stuken

123 Albert Jochen **Siemen**
 geb. (Zwilling) 9. 2. 1919 auf
 den Stuken

63 Peter **Thode** (Landwirt)
 geb. 18. 11. 1893 in
 Wetterndorf
 ∞ 24. 10. 1919 mit
 Auguste geb. **Thode**
 geb. 12. 6. 1892 in Rotenmeer
 V. Johann **Thode**
 M. Auguste geb. Schniedewind

124 Auguste **Abel Thode**
 geb. 3. 2. 1923 Polfeld

125 Peter Johann **Thode**
 geb. 6. 4. 1927 in Kuskopper-
 Moor

{ 64
 65

Übersichtstafel der Generationsfolgen

Stamm: Johann **Krey** * ca. 1550
 Zweig: Jürgen Krey * 1794

Generation	8.	9.	10.	11.	12.	
2	5	22	. . .	66, 67, 68, 69		
		23	. . .	70, 71, 72, 73		
		24				
		25	. . .	74, 75, 76, 77, 78, 79		
		26				
	6	27	. . .	80, 81	Tafel VIa	
		28				
		29	. . .	82		
		30				
		31				
	3	7a	35	. . .	87, 88	
			36			
		7b	37	. . .	89, 90	
			38	. . .	91, 92	
8		Stammbaum Marten Krey <i>Margl. Tisch 67 Nr 20</i>				
9		Stamm B <i>Margl. Tisch 68 Nr 22</i>				
10		39			Tafel VIb	
		40	. . .	93		
		41	. . .	94		
		42	. . .	95, 96, 97		
	43	. . .	98, 99, 100			
	44					
1	11	46	. . .	101, 102, 103		
		47	. . .	104		
		48	. . .	105		
	12	49	. . .	106, 107, 108, 109	Tafel VIc	
		50				
		51				
		52	. . .	110, 111		
	4	17	53	. . .	112, 113, 114	
			54	. . .	115, 116	
			13			Tafel VI d
14			{	55		
15	{	56				
	{	57				
16	{	58				
	{	59				
17	60	. . .	117, 118, 119, 120			
	61					
	62	. . .	121, 122, 123			
	63	. . .	124, 125			
18	19					
	20					
	21	{	64			
{		65				

Die Krempermarsch- Kreyen

Die Krempendörfer-

1. Generation

2.

3.

Stamm: Reimer **Krey**-Grevenkopp
(ca. 1600)

Tafel VIIa

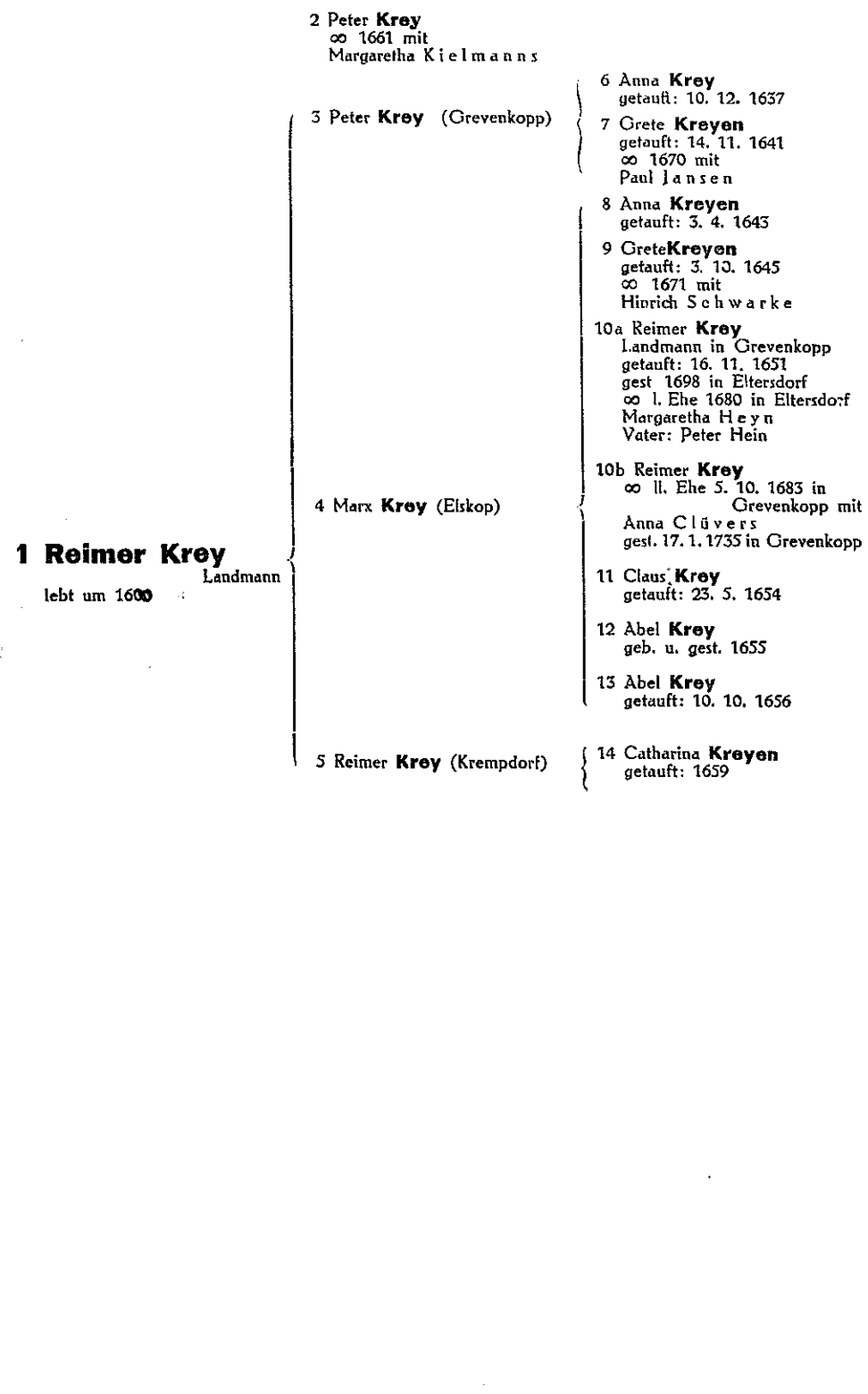

Kreyen ad 1000

4.

5.

6.

7.

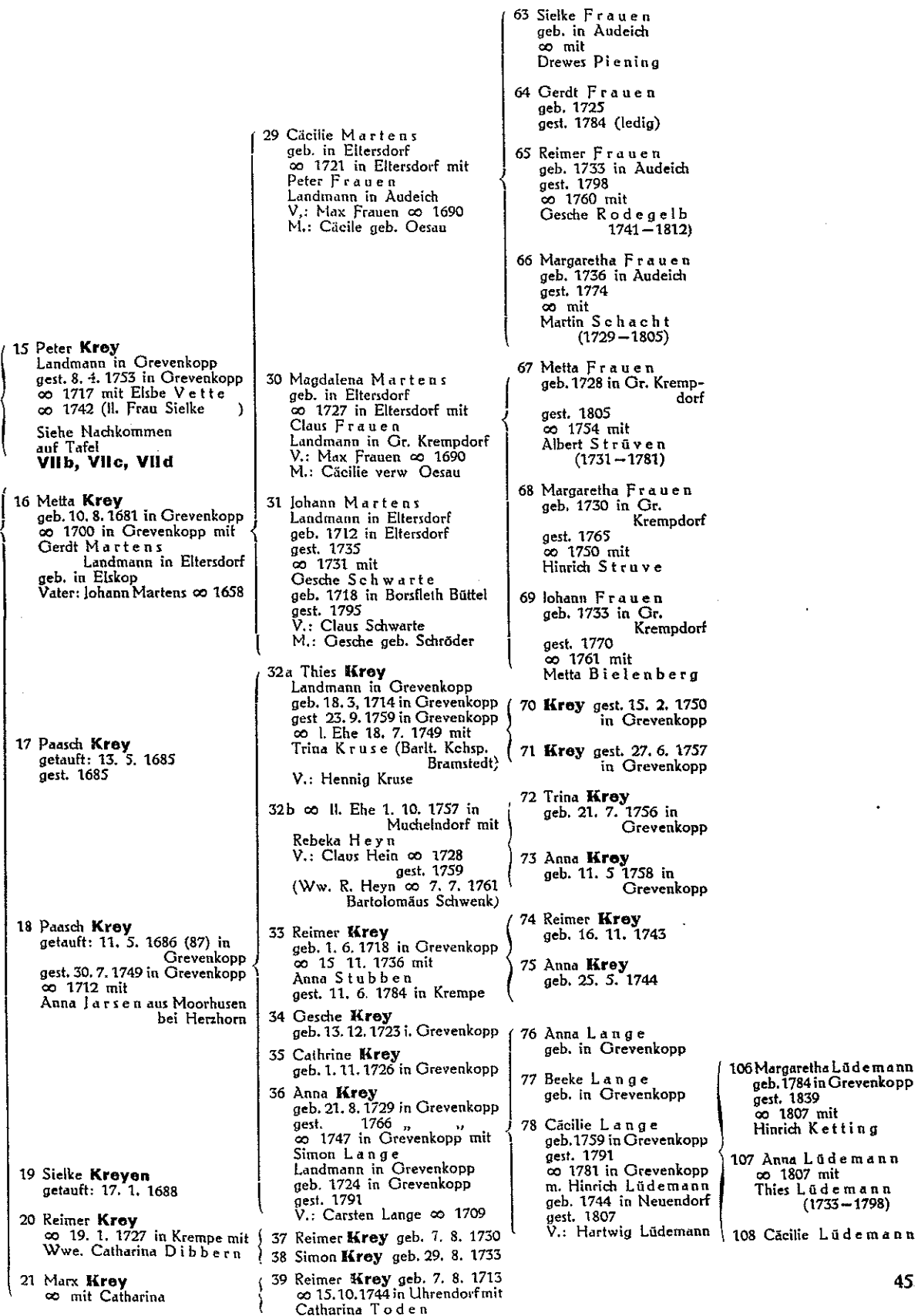

Stamm: Reimer **Krey-Grevenkopp**
(ca. 1600)

Tafel VII b

15 Peter **Krey**
Landmann in Grevenkopp
gest. 8. 4. 1753 in Grevenkopp
∞ I. Ehe 1717 mit
Elise **Vette**
vergl. Generation 4, Seite 45

22a Reimer **Krey**, Landwirt
geb. 16. 3. 1718 in
Grevenkopp
gest. 31. 1. 1795 in
Grevenkopp
∞ I. Ehe 1743
in Gr. Crönland mit
Caecilie **Heyn**
geb. in
gest. in
V.: Carsten **Hein**

22b)
23)
24) **VII c**
25)
26)
27)
28) **VII c und VIII d**

40 Jacob **Krey**
Landmann, Grevenkopp
geb. 19. 4. 1744 in
Grevenkopp
∞ 7. 6. 1771 i. Ohlendorf
Metta **Büldt**
geb. 1750 in
Ohlendorf-Neuenbrook
gest. 11. 2. 1798 in
Grevenkopp
V.: Paul **Büldt** ∞ 1745
M.: Sielke geb. Piening

41 Anna **Krey**
geb. 29. 8. 1745 in
Grevenkopp
gest. früh

42 Elsbabe **Krey**
geb. 16. 9. 1747 in
Grevenkopp
∞ mit
Hartwig **Reimers**
(aus Worbrügge b.
Kellinghusen)

43 Peter **Krey**
geb. 30. 1. 1750 in
Grevenkopp
gest. früh

44 Gesche **Krey**
geb. 22. 11. 1752 in
Grevenkopp
gest. 1802
∞ 1776 mit
Hermann **Heins** (Heyn)
geb. 1744 i. Gr. Crönland
gest. 1814
V.: Jakob **Heins**
M.: Margarethe geb.
Früchtenicht

45 Cicilia **Krey**
geb. 6. 11. 1754 in
Grevenkopp
gest. 1840
∞ mit Witwer
Claus **Ehlers**
Landmann in Ost-
Neuenbrook
geb. 1744 in Steinburg
gest. 1830
V.: Max **Ehlers**
M.: Margret geb. Meinert

79 Cäcilie **Krey**
geb. 19. 3. 1772 in
Grevenkopp
gest. 1825
∞ 1796 mit
Westphal
Glaser in Krempe

80 Margaretha **Krey**
geb. 28. 1. 1774 in
Grevenkopp
∞ 1797 mit
Friedrich **Stange**
Schmied in Steinburg

81a Reimer **Krey**
Landmann
geb. 27. 5. 1776 in
Grevenkopp
gest. 20. 9. 1827 daselbst
∞ I. Ehe mit
Chatharina **Bruckmann**

81b ∞ II. Ehe am 3. 5. 1809
in Westermoor
Anna **Böge**
geb. 21. 4. 1785 in Westermoor/Breitenberg
gest. 8. 12. 1866 in
Grevenkopp
V.: Max **Böge** (Lehrer)

82 Metta **Krey**
geb. 1. 1. 1779 in
Grevenkopp
gest. 1852
∞ 1802 mit
Johann **Ehlers**
Landmann in Ost-
Neuenbrook
geb. 1772 i. Neuenbrook
gest. 1823
V.: Claus **Ehlers** ∞
M.: Dorothee geb.
Beymann (1749-1784)
(M.: Cicilia geb. **Krey**)
vergl. 45 (1754-1840)

83 Elsbabe **Krey**
geb. 22. 4. 1785 in
Grevenkopp
gest. 3. 4. 1788 daselbst

84 Paul **Krey**
geb. 20. 8. 1788 in
Grevenkopp
gest. 10. 7. 1807 daselbst

85 Reimer **Heins**
Landmann in Raa-
Beesenbek
geb. 1777 daselbst
∞ 1812 in Moorhusen
Wiebke **Tormählen**
V.: Claus **Tormählen**
M.: Elsbabe geb. Gravert

86 Metta **Heins**
geb. 1779, gest. 1810 ledig

87 Cäcilie **Heins**
geb. 1782 in Raa-
Beesenbek
∞ mit Timmermann
(aus Neuendorf)

88 Gesche **Heins**
geb. 1788 in Raa-
Beesenbek

89 Anna **Ehlers**
geb. in Neuenbrook
∞ mit Delfs (Kelling-
husen)

90 Cicilia **Ehlers**
geb. in Neuenbrook

109 **Fortsetzung**
110 **des Stammes**
111 **auf Tafel VIII**
112 **vergl.**
113 **Generation 7 u. 8**
114
115

116 Dorothea **Ehlers**
geb. in Ost-Neuenbrook
∞ mit Wage
(Hamburg)

117 Paul **Ehlers**
geb. in Ost-Neuenbrook
(ledig - Hamburg)

118 Cäcilie **Ehlers**
geb. in Ost-Neuenbrook
∞ mit Wohlers
(Kremperheide)

119 Johann **Ehlers**
geb. 1717 in Ost-
Neuenbrook
gest. 1750 in Neuenbrook
Wirt u. Böttcher in
Neuenbrook
∞ 1847 mit
A. D. M. **Haase**
(Rendsburg)

15 Peter **Krey**
Landmann in Grevenkopp
gest. 8. 4. 1753 in Grevenkopp
∞ I. Ehe 1717 mit
Elise **Vette**
vergl. Generation 4 Seite 45

Stamm: Reimer **Krey-Grevenkopp**
(ca. 1600)

Tafel VII c

22a vergl. Tafel VII b

22b Reimer **Krey**
∞ II. Ehe 22. 7. 1757
in Neuenbrook mit
Margaretha **Vahlert**
geb. 1735 in Neuenbrook
gest. Sept. 1771 in
Grevenkopp
V.: Jakob **Vahlert**
M.: Wolberg geb. Würtsen

23 Margaretha **Krey**
geb. 1719 i. Grevenkopp
gest. 1815
∞ 1735 mit
Carsten **Lange**
Landmann (Greven-
kopp Riep)
V. Michel **Lange** ∞ 1690
M. Abel geb.

24 Alcke **Kroyen**
geb. 5. 6. 1724

25 Elsbabe **Krey**
geb. 26. 8. 1727 i. Elskop
gest. 1756
∞ 20. 10. 1747 i. Elskop m.
Thies **Voss**
Landmann i. Grevenkopp
V. Reimer **Voss**
M. Sielke geb.

26 Christine **Krey**
geb. 1750
Claus **Ehlers**
Landmann in Steinburg
geb. 1724 in Steinburg
gest. 1765
V. Claus **Ehlers**
M. Catharina geb. Daww

27 Claus **Kroy**
geb. 15. 5. 1729 in
Grevenkopp

28 Peter **Kroy**
Landmann in Kl.
Bahrenfleth
geb. 20. 3. 1737 in
Grevenkopp
gest. 5. 3. 1795 in Kl.
Bahrenfleth
∞ 1762 mit
Silja **Wilkens**
geb. 29. 3. 1740 in
Grevenkopp
gest. 25. 8. 1811 in
Kl. Bahrenfleth

46 Wolter **Krey**
geb. 21. 6. 1761 in
Grevenkopp
gest. 26. 1. 1763 daselbst

47 Margaretha **Krey**
geb. 10. 9. 1763 in
Grevenkopp
gest. 1793 daselbst
∞ 1788 mit
Pasche **Klüver**
(1756-1815)
V.: Jaacob **Klüver**
M.: Abel geb. Hein

48 Reimer **Krey**
geb. 23. 8. 1765 in
Grevenkopp

49 Peter **Krey**
geb. 7. 4. 1768 in
Grevenkopp
gest. 1788 daselbst

50 Wolter **Krey**
geb. 19. 1. 1770 in
Grevenkopp
gest. früh

51 Tochter (früh gest.)

52 Abel **Lange**
geb. 1755 in Greven-
kopp Riep
gest. 1797
∞ 1775 in Greven-
kopp Riep mit
Claus **Ehlers**
Landmann (Grevenkop-
Riep)

53 Reimer **Voss**
Landmann in Bischof
b. Wilster
geb. 1755 in Grevenkopp
ertrunken 1800 i. Krempe
∞ mit
Elsabe **Strüven**
V. Albert **Strüven**
M. Anna geb. Kölle

54 Elsbabe **Ehlers**

55 Claus **Ehlers**
Landmann in Greven-
kopp Riep
geb. 1752 in Steinburg
gest. 1796
∞ 1775 mit
Abel **Lange**
geb. 1755 in Greven-
kop. Riep
gest. 1797
V. Carsten **Lunge**
M. Margarethe geb. **Kroy**

56 Christine **Ehlers**

57 Elsbabe **Krey**
geb. 21. 11. 1766 in
Kl. Bahrenfleth
gest. 2. 1. 1804 i. Kl. Wisch
∞ 10. 10. 1782 in
Kl. Bahrenfleth mit
Claus **Strüven**
Landmann in Kl. Wisch
geb. 5. 2. 1759 in Kl. Wisch
gest. 7. 3. 1806 in Kl. Wisch
V. Claus **Strüven**
M. Gesche geb. Wohlers

58)
59)
60) **vergl. Tafel VIII d**
61)
62)

91 Christine **Ehlers**
geb. 1777 i. Greven-
gest. 1826 i. kopp-Riep
∞ 1798 mit
Martin **EGGE**
(1767-1836)

92 Claus **Ehlers**
∞ mit Gesche **Ehlers**

93 Margaretha **Ehlers**

120 Jacob **Strüven**
geb. 1812 in Herfahrt-
Hodorf
∞ 1841 mit
Engel **Kühl** geb. 1817

121 Elsbabe **Strüven**
∞ 1836 mit
Tönnis von **Thun**

122 Claus **Strüven**
geb. 1815 in Herfahr-
Hodorf

123 Peter **Strüven**
geb. 1819 in Herfahrt-
gest. 1906 Hodorf
∞ 1856 mit
Margaretha **Olögen**
(1825-1920)

124 Margaretha **Strüven**
∞ 1855 mit H. **Delfs**

125 Elsbabe **Strüven**
geb. 1815 in Eltersdorf
gest. 1887
∞ mit Hochmann
(Krempermoor)

126 Claus **Strüven**
geb. 1820, gest. 1903

127 Catharina **Strüven**
geb. 1823, gest. 1905

128 Abel **Strüven**
geb. 1794 in Hodorf
gest. 1848
V. Max **Harder**
M. Abel geb. Hölk

Nachkommen:
Vergl. Nr. 91, 92 u. 93

94 Peter **Strüven**
geb. 5. 9. 1783 i. Kl. Wisch
∞ 1786 i. Kl. Wisch
∞ 8. 2. 1812 in Kl.
Bahrenfleth mit
Gesche **Schwarzkopf**
geb. 1780 i. Kl. Bahrenfleth
gest. 1877
V. Jacob **Schwarzkopf**
∞ 1785
M. Chatarina geb. Möller

95 Claus **Strüven**
geb. 7. 1. 1786 i. Kl. Wisch
∞ 8. 2. 1812 in Kl.
Bahrenfleth mit
Gesche **Schwarzkopf**
geb. 1780 i. Kl. Bahrenfleth
gest. 1877
V. Jacob **Schwarzkopf**
∞ 1785
M. Chatarina geb. Möller

96 Paul **Strüven**
geb. 4. 2. 1789 i. Kl. Wisch
gest. 1828
Kaufmann in Krempe

97 Eggert **Strüven**
geb. 17. 3. 1791 i. Kl. Wisch

98 Carsten **Strüven**
Landmann in Eltersdorf
geb. 2. 3. 1793 i. Kl. Wisch
gest. 1878
∞ 1815 in Hodorf mit
Catharina **Harder**
geb. 1794 in Hodorf
gest. 1848
V. Max **Harder**
M. Abel geb. Hölk

129 Carsten **Strüven**
Tierarzt in Beidenfleth

130 Max **Strüven**
geb. 1831, gest. 1910

Stamm: Reimer **Krey-Grevenkopp**
(ca. 1600)

Tafel VII d

15 **Peter Krey**
Landmann in Grevenkopp
gest. 8. 4. 1753 in Grevenkopp
∞ I. Ehe 1717 mit
Elsbe Vette
vergl. Generation 4, Seite 45

22a vergl. Tafel VII b
22b
23
24 }
25 } vergl. Tafel VII c
26
27

28 **Peter Krey**
Landmann in Kl. Bahrenfleth
geb. 20. 3. 1737 in Grevenkopp
gest. 5. 3. 1795 i. Kl. Bahrenfleth
∞ 1762 mit
Silja Wilkens
geb. 29. 3. 1740 in Grevenkopp
gest. 23. 8. 1811 i. Kl. Bahrenfleth

57 Siehe Tafel VII c

58 **Silja Krey**
geb. 30. 4. 1769 i. Kl. Bahrenfleth
gest. 7. 6. 1824 i. Gr. Bahrenfleth
∞ 27. 3. 1788 i. Kl. Bahrenfleth m.
Paul Schacht
Landmann in Gr. Bahrenfleth
geb. 1760 in Uhrendorf
gest. 25. 7. 1822 i. Gr. Bahrenfleth
V. Paul Schacht
M. Cäcilie geb. Ewert

59 **Peter Krey**
geb. 1776 in Kl. Bahrenfleth
gest. 11. 9. 1798

60 **Margaretha Krey**
geb. 26. 9. 1779 i. Kl. Bahrenfleth
gest. 18. 9. 1803
∞ 2. 2. 1803 i. Kl. Bahrenfleth m.
Jacob Gravert (I. Ehe)
Landmann in Kl. Bahrenfleth
geb. 1769 in Hohenweg
gest. 18. 7. 1835 i. Neuenkirchen
V. Jacob Gravert
M. Margaretha geb. Witt

61 **Wiebke Krey**
geb. 25. 6. 1782 i. Kl. Bahrenfleth
gest. 19. 7. 1817 i. " "
∞ 1804 mit
Jacob Gravert (II. Ehe)
geb. 1769 in Hohenweg
gest. 18. 7. 1835 i. Neuenkirchen
V. Jacob Gravert
M. Margaretha geb. Witt

62 **Paul Krey**
geb. 25. 7. 1786 i. Kl. Bahrenfleth

99 **Paul Schacht**
geb. 26. 2. 1789 i. Gr. Bahrenfleth
gest. 1858 " "
∞ 15. 4. 1825 mit
Trina Reimers

100 **Reimer Schacht**
Landmann in Brookreihe
geb. 13. 7. 1792 i. Gr. Bahrenfleth
gest. 21. 10. 1854 in Brookreihe
∞ 1818 mit
Ida Ross
geb. 1800 in Borsfleth. Riep
gest. 1849
V. Dierk Ross
M. Abel geb. Stuhn

101 **Cäcilie Schacht**
geb. 29. 8. 1797 i. Gr. Bahrenfleth
gest. 1827
∞ 1824 mit
Claus Struve
(1798-1867)

102 **Johann Schacht**
Landmann in Tiefhusen-
Bahrenfleth
geb. 6. 6. 1800 i. Gr. Bahrenfleth
gest. 16. 12. 1865 i. Neuenkirchen
∞ 25. 3. 1825 mit
Margaretha Peters
geb. 1809 gest. 1858

103 **Peter Schacht**
Landmann in Gr. Bahrenfleth
geb. 17. 8. 1802 i. in Gr.
gest. 14. 2. 1869 i. Bahrenfleth
∞ 25. 2. 1825 mit
Margaretha Stark
geb. 1798 in Uhrendorf
gest. 1877
V. Carsten Starck
M. Lena geb. Thode

104 **Rebecka Schacht**
geb. 14. 3. 1803 i. Gr. Bahrenfleth
gest. 29. 7. 1865 i. " "
∞ 1827 i. Gr. Bahrenfleth mit
Lütje Dirks
Landmann in Gr. Bahrenfleth
V. Lütje Dirks
M. Margaretha geb. Hahn

105 **Margaretha Gravert**
geb. 15. 5. 1806 i. Kl. Bahrenfleth
gest. 24. 6. 1834 i. " "
∞ 1825 in Kl. Bahrenfleth mit
Carsten Thumann
Landmann in Kl. Bahrenfleth
geb. 1797 in Uhrendorf
gest. 1874
V. Johann Thumann
M. Magdalena geb. Hoffmann

131 **Cäcilie Schacht** (ledig)
geb. 9. 8. 1825 in Brookreihe
gest. 1892

132 **Margaretha Schacht**
geb. 9. 6. 1827 in Brookreihe
gest. 1884
∞ 22. 12. 1848 mit
Jakob Hellmann
(1821-1886)

133 **Paul Schacht**
geb. 11. 3. 1829 in Brookreihe
gest. 13. 4. 1884
∞ 1859 mit
Margaretha Wittmaack
(1835-1852)

134 **Cäcilie Schacht**
geb. 29. 12. 1825 in Tiefhusen
gest. 1875
∞ 1852 mit
Hinrich Schwarzkopf
(1826-1898)

135 **Jacob Schacht**
geb. 21. 7. 1827 in Tiefhusen
gest. 14. 3. 1892
∞ 1855 mit
Lena Schröder
(1835-1919)

136 **Paul Schacht** (ledig)
geb. 30. 4. 1829 in Tiefhusen
gest. 1851

137 **Paul Schacht**
geb. 1826 in Gr. Bahrenfleth
gest. 1885

138 **Cäcilie Schacht**
geb. 1. 3. 1828 in Gr. Bahrenfleth
gest. 20. 1. 1889
" "
∞ 1877 mit
Jacob Ramm (1825-1891)

139 **Jacob Schacht**
geb. 14. 2. 1833 i. Gr. Bahrenfleth
gest. 18. 1. 1892
∞ 1859 mit
Margaretha Peters
(1835-1875)

140 **Magdalena Schacht**
∞ 1862 mit
Hobe Schröder
(1830-1897)

141 **Margaretha Dirks**
∞ Joh. Egge in Gr.
Kampen

142 **Paul Dirks** (ledig)

143 **Lütje Dirks** (in Schweden)

144 **Johann Dirks**
geb. 25. 4. 1836 i. Gr. Bahrenfleth
gest. 1913
∞ 1867 mit
Gerche Holst

145 **Magdalena Thumann**
geb. 1826 in Kl. Bahrenfleth
gest. 1902
∞ 1849 mit
Hobe Schöder (1815-1895)

146 **Cäcilie Thumann** (ledig)

147 **Margaretha Thumann**
∞ mit Dr. med. Theodor
Hager (1829-1875)
Arzt in Krempe

148 **Jacob Thumann**
geb. 1834, gest. 1854 (Zwilling)

149 **Louise Thumann**
geb. 1834, gest. 1893
∞ 1860 mit
Martin Möller

Übersichtstafel der Generationsfolgen

Die Krempermarsch-Kreyen

Stamm: Reimer Krey (ca. 1600)

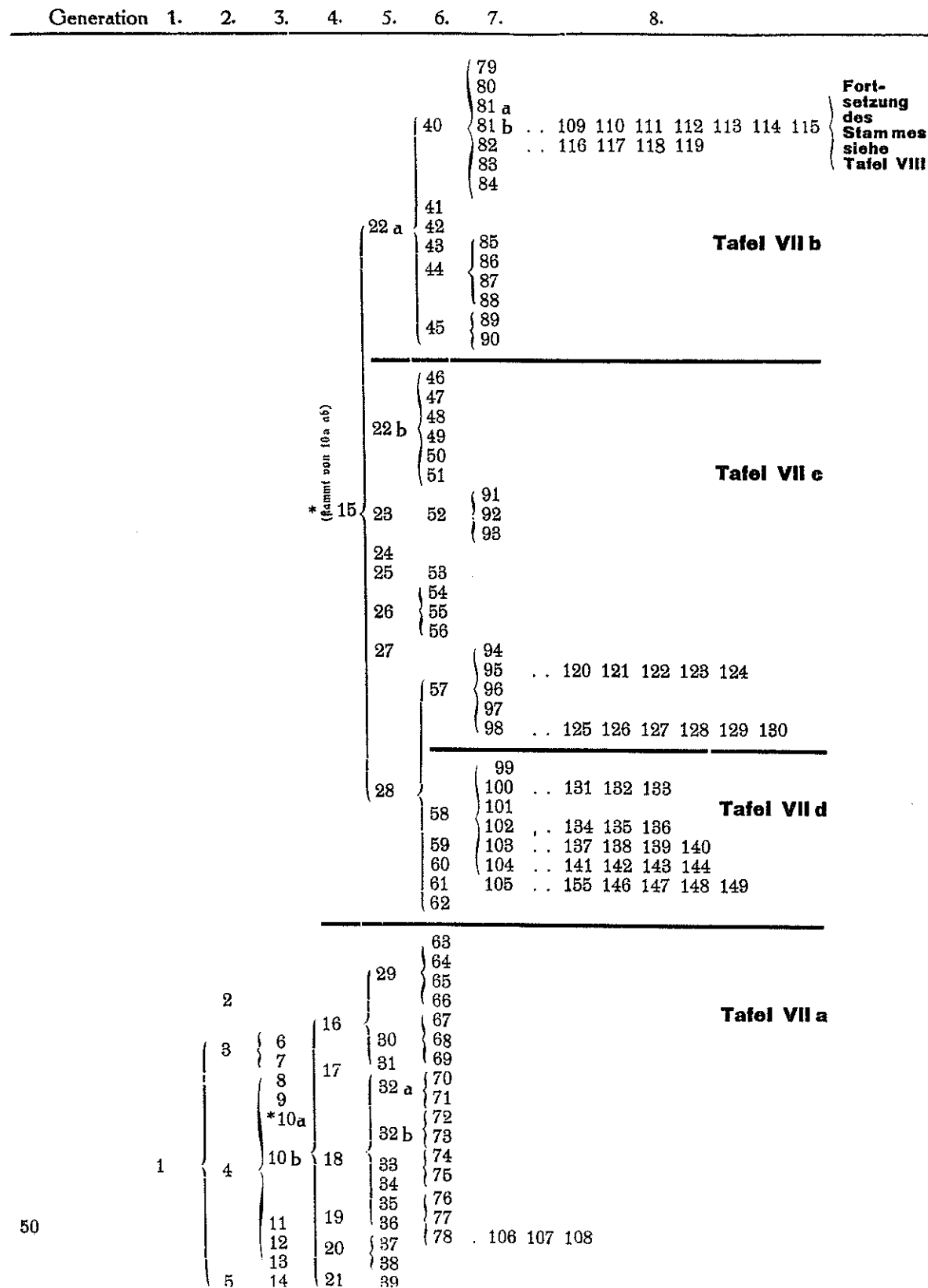

Fortsetzung des Stammes siehe Tafel VIII

Die Krempermarsch-Kreyen

Stamm: Reimer Kreÿ (ca. 1600)

Zweig:

Reimer Krey

∞ mit

I. Ehe

Catharina Brückmann

II. Ehe

Anna Böge

Ihre Nachkommen:

VIII a
VIII b
VIII c
VIII d
VIII e

Vergl. Seite 58 u. 59

Stamm: Reimer **Krey-Grevenkopp**
(1600)

Tafel VIII a

Zweig: Reimer **Krey** * 1776
∞ Anna **Böge**

1 Reimer **Krey**, Landwirt
geb. 27. 4. 1776 in Grevenkopp
gest. 20. 9. 1827 in Grevenkopp
∞ 3. 5. 1809 in Westermoor-
Breitenberg mit
Anna **Böge**
geb. 21. 4. 1785 in Westermoor
gest. 8. 12. 1866 in Grevenkopp
V.: Max Böge
(Ehrer in Westermoor)

2 Jakob **Krey**,
geb. 22. 10. 1810 in Grevenkopp
gest. 23. 2. 1881 in
∞ 9. 1. 1866 in Stördorf
(Wilster) mit
Catharina Cäcilie
Franzenburg
geb. 1846 in Stördorf
gest. 1894 in Grevenkopp
V.: Johann Franzenburg
M.: Cicilia geb. Bolten

9 Reimer **Krey**
geb. 2. 1867 in Grevenkopp
gest. 1. 9. 1867

10 Anna **Krey**,
geb. 2. 6. 1839 in Grevenkopp
gest. 19. 5. 1945 in Bokhorst
∞ 1861 in Grevenkopp mit
Jacob **Gravert**
Landwirt (Bokhorst)
geb. 3. 7. 1831 in Neuenbrook
gest. 1. 8. 1898 in Bokhorst

11 Abeline **Krey**
geb. 29. 3. 1841 in Grevenkopp
gest. 1901

3 Marx **Krey**, Landwirt
geb. 23. 4. 1813 in Grevenkopp
gest. 16. 12. 1883 in Neuenbrook
∞ 25. 5. 1838 in Grevenkopp
mit Margaretha **Clüver**
geb. 1816 in Grevenkopp
gest. 1881 in Neuenbrook
V.: Peter Clüver
M.: Abel geb. Büldt

4 Vergl. VIII c und VIII d

5 }
6 } Vergl. Tafel VIII e
7 }
8 }

12 Jacob **Krey**, Landwirt
geb. 28. 3. 1843 in Grevenkopp
gest. 9. 10. 1915 in
∞ 14. 3. 1875 in Eltersdorf mit
Catharina **Schröder**
geb. 9. 11. 1845 in Eltersdorf
gest. 23. 11. 1919 in Grevenkopp
V.: Peter Schröder ∞ 1814
M.: Ida geb. Schröder

13 }
14 } Vergl. Tafel VIII b
15 }
16 }
17 }

35 Markus **Gravert**
geb. 10. 2. 1862 in Neuenbrook
gest. 1924 in Bokhorst

36 Amanda **Gravert**
geb. 6. 1. 1864 in Neuenbrook
∞ 31. 10. 1885 in Neuenbrook mit
Conrad **Ramm**
Meiereipächter in Ohrsee
später Bissee
geb. 4. 7. 1859 in Waternevesdorf

37 Alwine **Gravert**
geb. 6. 5. 1867 in Neuenbrook
gest. 1894 in Bokhorst

38 Louise **Gravert**
geb. 27. 5. 1869 in Neuenbrook

39 Jacob **Gravert**

40 Grethe **Krey**
geb. 2. 1. 1874 in Grevenkopp
gest. 7. 1916 in Diekhusen
∞ in Grevenkopp mit
Claus **Wichmann**
Landwirt in Diekhusen
geb. 1883 in Neuenbrook
V.: Peter Wichmann
M.: Catharina geb. Kelling

41 Heinrich **Krey**
geb. 7. 5. 1876 in Grevenkopp
gest. 10. 9. 1918 in Kremp

42 Markus **Krey**, Landwirt
geb. 8. 6. 1877 in Grevenkopp
∞ 15. 12. 1905 in Neuenbrook
mit Anna **Holm**
geb. 13. 2. 1885 in Krempermoor
V.: Claus Holm
M.: Margaretha geb. Peters

43 Jacob **Krey**
geb. 2. 2. 1879 in Grevenkopp
gest.

44 Wilhelm **Krey**
Kaufmann in Isehoe
geb. 9. 3. 1881 in Grevenkopp
∞ 28. 2. 1908 in Isehoe mit
Margarethe **Oldenburg**
geb. 30. 1. 1883 in Sarzbüttel
V.: Hans Oldenburg
M.: Wiebke geb. Pieper

45 Ida **Krey**
geb. 2. 12. 1886 in Grevenkopp
gest. 16. 9. 1889 in

96 Konrad **Ramm**
Meiereibes. in Krempermoor
geb. 7. 7. 1886 in Ohrsee
Krs. Rendsburg
∞ 1911 mit
Amanda **Reese**
geb. 27. 2. 1886 in Brügge
(Holstein)

97 Willi **Ramm**
Outsinspektor in Oppendorf
geb. 15. 5. 1891 in Bissee
∞ 1919 mit
Marie **Reese**
geb. 30. 10. 1892 in Negenharrie

98 Amanda **Ramm**
geb. 6. 3. 1901 in Bissee
∞ 1929 mit
Hermann **Mohr**
Lehrer in Gelting
geb. 7. 3. 1884

162 Kurt **Ramm**
geb. 1. 7. 1918 in Krempermoor

163 Heinz **Ramm**
geb. 1. 11. 1929 in Krempermoor

164 Gerda **Ramm**
geb. 6. 1. 1920

165 Hilde **Ramm**
geb. 29. 5. 1922

166 Regine **Mohr**
geb. 3. 12. 1931 in Gelting

99 Jacob **Krey**
geb. 10. 12. 1906 in Grevenkopp

100 Katrine **Krey**, geb. u. gest.
1907 in Grevenkopp

101 Martha **Krey**
geb. 4. 11. 1908 in Grevenkopp

102 Max **Krey**, geb. u. gest.
1910 in Grevenkopp

103 Willy **Krey**
geb. 10. 3. 1911 in Grevenkopp

104 Herta **Krey**
geb. 17. 8. 1919 in Grevenkopp

105 Gertrud **Krey**
geb. 20. 2. 1915 in Isehoe

Stamm: Reimer **Krey-Grevenkopp** (1600)

Tafel VIII b

Zweig: Reimer **Krey** * 1776
∞ Anna Böge

10 }
11 } Vergl. VIII a
12 }

13 Catharina
Margaretha **Krey**
geb. 14. 6. 1845 in
Grevenkopp
gest. 25.10.1925 i. Krempe
∞ 1873 in Grevenkopp
mit Heinrich
Tiedemann, Landwirt
geb. 24. 7. 1845 in
Neuenbrook
gest. 11.11.1923 i. Krempe
V.: Johann Tiedemann
M.: Margaretha geb.

14 Marcus **Krey**
geb. 22. 2. 1847 in
Grevenkopp
gefallen 19. 8. 1870 in
Carlleune (Frankreich)

15 Dorothea Caroline
Wilhelmine **Krey**
geb. 9. 1. 1849 in
Grevenkopp
gest. 1892 in Hamburg
∞ in Hamburg mit
Kaufmann Meins

16 Peter Ferdinand
Heinrich **Krey**,
Kaufmann
geb. 23. 11. 1850 in
Grevenkopp
gest. 13. 11. 1930 in
Hamburg
∞ in Hamburg mit
Adele Margaretha
Chatharina Burmester
geb. 17. 7. 1847 in
Wandsbek
V.: Johann Casper
Hermann Burmester
M.: Anna Sophie
geb. Prieß

17 Auguste **Krey**
geb. 31. 3. 1854 in
Grevenkopp
gest. 22. 7. 1921 in
Hamburg
∞ in Hamburg mit
Toll Lück, Kaufmann
geb. 5. 12. 1855 in
Hamburg
gest. 24. 1. 1903 in
Hamburg

46 Helene Tiedemann
geb. 24. 3. 1874 in
Neuenbrook
gest. 28. 8. 1927 i. Krempe

47 Margaretha Tiedemann
geb. 18. 8. 1876 in
Neuenbrook
∞ 22. 10. 1897 mit
Jacob Tiedemann
Landwirt in Steinburg
geb. 30. 5. 1866 in
Steinburg
V.: Johana Tiedemann
M.: Anna geb. Hass

48 Heinrich Tiedemann
Landwirt in Ost-Neuen-
brook
geb. 27. 7. 1878 in
Neuenbrook
gest. kriegsverwundet
12. 1. 1918 in Nürnberg

49 Johannes Tiedemann
Kaufmann
geb. 16. 6. 1880 in
Neuenbrook
∞ 12. 5. 1908 i. Hamburg
mit Marie Sophie
Emma Sternberg
geb. 5. 10. 1877 i. Lübz. i. M.
V. Heinrich Sternberg
M. Luise geb. Sternberg

50 Wilhelmine Tiedemann
geb. 11. 11. 1881 in
Neuenbrook
∞ 22. 5. 1906 in
Neuenbrook mit
Peter Tiedemann
Landwirt
geb. 21. 9. 1872 in Bors-
fleth-Altendeich
V. Johann Tiedemann
∞ 1869
M. Anna geb. Mohr

51 Knabe gest.
52 Minna Meins, Lehrerin

53 Max Hermann Henry
Krey, Kaufmann
geb. 31. 7. 1885 i. Hamburg
∞ 2. 9. 1918 i. Hamburg
mit Anna Franziska
Schnorbus
geb. 9. 6. 1895 in
Frankfurt a. M.
V. Emil Richard
Schnorbus
M. Maria Pauline geb.
Doermer

54 Max Lück
geb. 10. 12. 1882 i. Hamburg
gest. 15. 7. 1929 i. "
∞ mit Margaretha
Kuselawski

55 Rudolph Lück
geb. 28. 10. 1884 in
Hamburg
∞ mit
Marta Bäß
geb. 21. 7. 1895 in
Hamn (Westf.)

56 Frieda Lück
geb. 1. 11. 1886 i. Hamburg
∞ in Hamburg mit
Johann Peter Rausch
geb. 23. 8. 1875 i. Mettlack

106 Amanda Tiedemann
geb. 13. 8. 1898 in
Steinburg

107 Heinrich Tiedemann
geb. 1899, gest. 1909
in Steinburg

108 Rosa Tiedemann
geb. 17. 11. 1901 in
Steinburg

109 Hermann Tiedemann
geb. 14. 5. 1906 in
Steinburg

110 Erna Tiedemann
geb. 8. 6. 1909 i. Steinburg

111 Herta Tiedemann
geb. 14. 1. 1911 i. Steinburg

112 Hans Heinrich
Tiedemann
geb. 8. 7. 1910 i. Hamburg

113 Marie Louise
Tiedemann
geb. 8. 6. 1912 i. Hamburg

114 Heinrich Tiedemann
geb. u. gest. 1907 in
Altendeich

115 Hans Tiedemann
geb. 26. 9. 1909 in
Altendeich

116 Wilhelm Tiedemann
geb. 10. 11. 1914 in
Altendeich

117 Ursula Clara **Krey**
geb. 17. 12. 1919 in
Hamburg

118 Horst Reimer **Krey**
geb. 30. 9. 1925 in
Hamburg

119 Gerhard Lück
geb. 1. 3. 1925 i. Costa Rica

120 Rudolf Lück
geb. 2. 11. 1927 in
Costa Rica

121 Max Rudolf Rausch
geb. 28. 10. 1907

122 Hans Rausch
geb. 7. 9. 1910

Stamm: Reimer **Krey-Grevenkopp** (1600)

Zweig: Reimer **Krey** * 1776
∞ Anna Böge

Tafel VIII c

1 Reimer **Krey**, Landwirt
geb. 27. 4. 1776 in
Grevenkopp
gest. 20. 9. 1827 in
Grevenkopp
∞ 3. 5. 1809 in
Westermoor/Breitenberg
mit Anna Böge
geb. 21. 4. 1785 in
Westermoor
gest. 8. 12. 1866 in
Grevenkopp
V. Max Böge
(Lehrer in Westermoor)

2 } Vergl. Tafel VIII a
3 } Seite 52

4 Reimer **Krey**, Landwirt
geb. 7. 6. 1815 in
Grevenkopp
gest. 20. 7. 1873 in
Borsfleth-Wisch
∞ 25. 6. 1841 in
Borsfleth-Wischdeich m.
Gesche Witt
geb. 17. 9. 1815 in
Borsfleth-Wischdeich
gest. 15. 5. 1893 in
Borsfleth-Wischdeich
V. Johann Witt
M. Margaretha geb.
Oldehafer verw. Mohr

18 Johannes **Krey**,
Landwirt
geb. 24. 4. 1842 in
Borsflether Wisch
gest. 22. 11. 1920 i. Wilster
∞ in Hodorf mit
Catharina Har der
geb. 4. 11. 1832 i. Hodorf
V. Max Har der
M. Heimke geb.
Bielenberg

19 Reimer **Krey**, Landwirt
geb. 8. 6. 1843 in
Borsflether Wisch
gest. 26. 9. 1919 in
Heiligenstedten
∞ 2. 3. 1877 in
Heiligenstedten mit
Catharina Nagel
geb. 27. 4. 1849 in
Heiligenstedten
gest. 2. 1. 1901 in
Heiligenstedten
V. Martin Nagel
M. Anna geb. Magens

20 }
21 } Vergl. VIII d
22 }

57 Auguste **Krey**
geb. 23. 6. 1874 in
Hochfeld/Wilster
∞ in Hochfeld mit
P. Martin Schröder
Landwirt
geb. 23. 2. 1873 in
Fockendorf
gest. 28. 1. 1916 in
Frankreich verunglückt
V. Hermann Schröder
M. Caecilie geb. Thode

58 Johannes **Krey**
geb. 10. 4. 1878 in
Heiligenstedten
gest. 24. 2. 1906 daselbst

59a Jacob **Krey**, Landwirt
geb. 22. 5. 1881 in
Heiligenstedten
∞ l. Ehe 22. 5. 1908
in Oelixdorf mit
Catharina Christine
Breiholz
geb. 28. 7. 1880 in
Oelixdorf lgehoe
gest. 8. 8. 1910 i. Oelixdorf
V. Hans Breiholz
M. Anna geb. Vock

59b ll. Ehe 21. 4. 1911 in
Karshof mit Friederike
Anna Gottbrecht
aus Seient
geb. 19. 12. 1893 in
Wellingdorf (Kiel)
V. Ludwig Gottbrecht
M. Anna Margaretha
geb. Einfeldt

60 Alma Therese
Agathe **Krey**
* 4. 2. 1884 Heiligenstedten
∞ 18. 8. 1908 daselbst
mit Friedrich Wilhelm
Riemann, Landwirt
* 19. 10. 1884 Breitenburg
V. Hermann Riemann
M. Auguste geb. Rosacker

61 Rosa Anna
Catharine **Krey**
geb. 23. 5. 1886 in
Heiligenstedten
∞ 27. 4. 1909 in
Krempemoor mit
Kuno Riemann
Land- und Gastwirt
* 29. 1. 1887 i. Breitenburg
V. Hermann Riemann
M. Auguste geb. Rosacker

62 Helene Christine
Auguste **Krey**
geb. 26. 2. 1889 in
Heiligenstedten
∞ 24. 4. 1924 in
Heiligenstedten mit
Hans Johann Peter
Anders, Bäcker
* 2. 4. 1892 i. Hohenaspe
V. Emil Anders
M. Catharina geb. Tödt

63 Martha Mathilde
Alwine **Krey**
geb. 8. 3. 1892 in
Heiligenstedten
∞ 2. 11. 1918 in
Heiligenstedten mit
Hans Claußen
(Audorf b. Rendsburg)
geb. 30. 1. 1891 in
Bargen b. Erfde
V. Peter Claußen
M. Margaretha geb. Rilfe

123 Johannes Schröder
Bankbeamter in Krempe
geb. 8. 12. 1896 i. Hochfeld
∞ 22. 5. 1829 in Krempe
mit Martha Asbals
geb. 29. 6. 1909 in
Sommerländer-Riep
V. Ludwig Asbals ∞ 1806
M. Olga geb. Oravert

124 Hermann Max
Schröder
geb. 10. 5. 1898 i. Hochfeld
gest. 5. 9. 1904 daselbst

125 Minna Caecilie
Schröder
geb. 10. 3. 1900 i. Hochfeld
∞ 16. 5. 1922 i. Hochfeld
mit Georg Hellerich
Meiereiwerw. i. Gr. Wisch
geb. 18. 6. 1898 i. Beesen
V. Nikolaus Hellerich
M. Minna geb. Boll

126 Käthe Margarethe
Schröder
geb. 31. 12. 1901 Hochfeld

127 Rudolf Heinrich
Schröder
geb. 22. 6. 1905 i. Hochfeld

128 Otto Martin Schröder
geb. 12. 6. 1908 i. Hochfeld

129 Willy Max Schröder
geb. 4. 8. 1910 i. Hochfeld

130 Otto Hans
Reimer **Krey**
geb. 14. 6. 1910 in
Karshof b. Hohenaspe
gest. 1. 10. 1910 daselbst

131 Frieda **Krey**
geb. 22. 2. 1911 i. Karshof
gest. 9. 9. 1924 i. Lagerdorf

132 Dora Anna
Catharina **Krey**
geb. 29. 1. 1912 i. Karshof
gest. 26. 10. 1922 in
Lagerdorf

133 Erna Marie Alma **Krey**
geb. 13. 7. 1913 i. Karshof

134 Auguste Christine
Cathrine Riemann
geb. 26. 10. 1908 in
Heiligenstedten
∞ 16. 8. 1930 in
Krempenheide mit
Heinrich Fehrs
geb. 18. 8. 1909 in Kiel
V. Johannes Fehrs
M. Auguste geb. Boldt

135 Agnes Therese
Christine Riemann
geb. 12. 1. 1910

136 Hermann Willy Jacob
Reimer Riemann
geb. 12. 1. 1910 in
Krempemoor

137 Fanny Riemann
geb. 23. 2. 1911 in
Krempemoor

138 Erich Anders
geb. 18. 2. 1929 i lgehoe

139 Werner Anders
geb. 10. 3. 1930 in
Sachsenbande

140 Sohn Anders
geb. 4. 6. 1932 in
Sachsenbande

141 Hans Werner
Claußen
geb. 29. 8. 1921 i. Audorf

167 Heinke Schröder
geb. 3. 2. 1930 i. Krempe
168 Ernst Otto Hellerich
* 28. 4. 1923 i. Gr. Wisch
169 Gerda Hellerich
* 30. 7. 1924 i. Gr. Wisch

170 Hermann Fehrs
geb. 13. 10. 1930 i. lgehoe
171 Martha Agathe
Therese Fehrs
geb. 20. 2. 1932 i. lgehoe

Stamm: Reimer **Krey-Grevenkopp**

(1600)

Tafel VIII d

Zweig: Reimer **Krey** * 1776

∞ Anna **Böge**

18 } Vergl. Tafel VIII c
19 }

20 **Margaretha Krey**
geb. 14. 11. 1844 in
Borsfleth. Wisch
gest. 17. 9. 1874 in
Kollmoor

∞ 1863 in Borsfleth.
Wisch mit
Hans Voss, Landwirt
geb. 26. 1. 1835 i. Rosdorf
gest. 15. 10. 1892 in
Kollmoor

V. Hans Voss
M. Anna geb. Lohse

21 **Jacob Krey**
geb. u. gest. 1846 in
Borsfleth. Wisch

22 **Anna Krey**
geb. u. gest. 1847 in
Borsfleth. Wisch

23 **Anna Krey**
geb. 30. 3. 1848 in
Borsfleth. Wisch
gest. 7. 11. 1902

24 **Auguste Krey**
geb. 5. 3. 1850 in
Borsfleth. Wisch

gest. 14. 11. 1901 in Sude
∞ 1876 in Borsfleth.
Wisch mit
Schwager Hans Voss
geb. 26. 1. 1835 i. Rosdorf
gest. 15. 10. 1892 in
Kollmoor

V. Hans Voss
M. Anna geb. Lohse

2 } Vergl. Tafel VIII a
3 } Seite 52

4 Reimer **Krey**, Landwirt

geb. 7. 6. 1815 in
Grevenkopp

gest. 20. 7. 1873 in
Borsfleth. Wisch

∞ 25. 6. 1841 in
Borsfleth. Wischdeich m.
Gesche Witt

geb. 17. 9. 1815 in
Borsfleth. Wischdeich

gest. 15. 5. 1893 daselbst
V. Johann Witt
M. Margaretha geb.
Oldehafer verw. Mohr

25 **Peter Jacob Krey**
Landwirt
geb. 15. 1. 1852 in
Borsfleth. Wisch

gest. 14. 12. 1931 daselbst
∞ 1890 mit
Marte Steen

geb. 27. 2. 1866 in
Lägerdorf

V. Johann Steen
M. Meta geb. Schlüter

26 **Claus Peter Krey**
Farmer in Minnesota
(Nord-Amerika)
geb. 2. 11. 1853 in
Borsflether Wisch

∞ 1908 mit
Elsa Pieske

geb. 1874 in Hannover

27 **Paul Markus Krey**
geb. 29. 9. 1855 in
Borsflether Wisch (ledig)

28 **Anna Schippmann**
geb. 27. 4. 1848 a. Gehrhof
gest. 1913 in Krempe
∞ 1873 mit
Julius Heldt
Sattler in Krempe

29 **Johannes Schippmann**
Landmann
geb. 14. 3. 1852 in
Dükermühle
gest. 15. 10. 1890 auf
Gehrhof

∞ 9. 10. 1885 mit
Magdalena Dohrn
geb. 10. 8. 1861 in
Hohenweg

V. Hinrich Dohrn
M. Magdalena geb.
Piening

30 **Helene Therese**
Schippmann
geb. 21. 9. 1855 a. Gehrhof
∞ 7. 10. 1885 mit
Heinrich Schütt
geb. 13. 1. 1855
gest. 13. 11. 1891 in
Neuenbrook

31 **Anna Johanna**
Elisabeth **Krey**
geb. 4. 5. 1850 i. Hamburg
gest. 21. 4. 1928 in "

∞ 11. 3. 1874 in
Schanahai (China) mit
Carl Ernst
Boeddinghaus
Kaufmann in Nagasaki
(Japan)

geb. 3. 2. 1834 in Lüt-
tinghausen (Düsseldorf)
gest. 15. 12. 1914 in
Nagasaki

V. Carl Boeddinghaus
M. Anna Elisabeth
geb. Weber

32 **Fried. Wilh. Alwine**
Krey
geb. 7. 11. 1854 i. Hamburg
∞ 25. 10. 1883 i. Hamburg
Carl Jos. Heinrich Frey
Lithograph
geb. 18. 8. 1852 in
Weidenthal (Bayern)
gest. 8. 8. 1886 i. Hamburg
V. Carl Jos. Heinrich Frey
M. Magdalena geb. Müller

33 **Paul Friedrich Carl**
Krey
Hambg. Kaufmann
geb. 24. 11. 1856 i. Hamburg
∞ 15. 9. 1884 in
Idar (Birkenfeld) mit
Emilie Becker
geb. 2. 5. 1859 in
Porto Alegre

V. Carl Becker
M. Wilhelmine geb. Leysen

34 **Amalie Fr. Olga Krey**
geb. 6. 9. 1862 i. Hamburg
gest. 31. 1. 1880 i. "

35 **Reimer Johannes**
Krey, Landwirt
geb. 14. 7. 1899 in
Borsflether Wisch
∞ 19. 12. 1922 mit
Bertha Ahrens
geb. 23. 2. 1899 in
Kronprinzenkoog
V. Hermann Ahrens
M. Maria geb. Schmidt

36 **Bertha Krey**
geb. 16. 8. 1912 in
Minnesota

37 **Hermann Krey**
geb. 18. 8. 1913 in
Minnesota

38 **Emma Krey**
geb. 18. 1. 1916 in
Minnesota

39 **Auguste Voss**
geb. 15. 6. 1877 in
Kollmoor

40 **Gretchen Voss**
geb. 5. 3. 1879 i. Kollmoor
∞ mit
Wilhelm Becker
Bäcker in Glückstadt
geb. 8. 11. 1875 in
Glückstadt
gest. 2. 11. 1919 in
Glückstadt

V. Albert Becker
M. Elsabe geb. Claußen

41 **Emma Krey**
geb. 17. 5. 1892 in
Borsfleth. Wisch
∞ 14. 6. 1921 in
Borsfleth. Wisch mit
Alfred Möwe
Führerschaft in Hamburg
geb. 3. 4. 1894 in Hamburg
V. Hans Hinrich Möwe
M. Anna geb. Drews

42 **Alwine Krey**
geb. 28. 5. 1893 in
Borsfleth. Wisch
∞ 15. 10. 1920 in
Borsfleth. Wisch mit
Hans Frahm
Kaufmann in Eddelak
geb. 9. 6. 1891 i. Eddelak

43 **Auguste Krey**
geb. u. gest. 1896 in
Borsfleth. Wisch

44 **Hans Krey**, Zwilling
geb. u. gest. 1896 in
Borsfleth. Wisch

45 **Reimer Johannes**
Krey, Landwirt
geb. 14. 7. 1899 in
Borsflether Wisch
∞ 19. 12. 1922 mit
Bertha Ahrens
geb. 23. 2. 1899 in
Kronprinzenkoog
V. Hermann Ahrens
M. Maria geb. Schmidt

46 **Bertha Krey**
geb. 16. 8. 1912 in
Minnesota

47 **Hermann Krey**
geb. 18. 8. 1913 in
Minnesota

48 **Emma Krey**
geb. 18. 1. 1916 in
Minnesota

49 **Gretchen Kahl**
geb. 15. 2. 1887 i. Altona
gest. 23. 12. 1918 i. "

50 **Bertha Kahl**
geb. 29. 8. 1888 i. Altona

51 **Hans Kahl**
geb. 25. 11. 1889 i. Altona

52 **Gretchen Voss**
geb. 22. 7. 1900 i. Marne

53 **Anna Elisabeth Voss**
geb. 17. 12. 1901 i. Marne

54 **Walter Voss**
geb. 25. 3. 1902 i. Marne

55 **Otto Voss**
geb. 7. 7. 1904 in Marne

56 **Hans Hellmuth Voss**
geb. 2. 4. 1915 in
Pinneberg

57 **Albert Becker**
geb. 7. 11. 1902 in
Glückstadt

58 **Anna Marie Möwe**
geb. 23. 8. 1922 i. Hamburg

59 **Hellmuth Frahm**
geb. 25. 10. 1923 i. Eddelak
gest. 4. 12. 1923 in "

60 **Hans Jacob Krey**
geb. 21. 3. 1923 in
Borsfleth. Wisch

61 **Bruno Krey**
geb. 29. 11. 1924 in
Borsfleth. Wisch

62 **Reimer Krey**
geb. 15. 9. 1926 in
Borsfleth. Wisch

63 **Anna Margaretha**
Charlotte Voss
geb. 27. 4. 1864 in
Kollmoor
∞ 28. 1. 1887 i. Altona
Hans Kahl, Postschaffner
geb. 24. 12. 1860 in
Oelixdorf
V. Johann Kahl
M. Anna geb. Jurks

64 **Johannes Werner**
Claus Voss
Postsekretär in Marne
u. Pinneberg
geb. 2. 2. 1873 i. Kollmoor
∞ 20. 4. 1900 i. Marne n.
Therese Evers
geb. 26. 11. 1881 i. Wilster
V. Martin Evers
M. Caecilie geb. Thode

65 **Auguste Voss**
geb. 15. 6. 1877 in
Kollmoor

66 **Gretchen Voss**
geb. 5. 3. 1879 i. Kollmoor
∞ mit
Wilhelm Becker
Bäcker in Glückstadt
geb. 8. 11. 1875 in
Glückstadt
gest. 2. 11. 1919 in
Glückstadt

V. Albert Becker
M. Elsabe geb. Claußen

67 **Emma Krey**
geb. 17. 5. 1892 in
Borsfleth. Wisch
∞ 14. 6. 1921 in
Borsfleth. Wisch mit
Alfred Möwe
Führerschaft in Hamburg
geb. 3. 4. 1894 in Hamburg
V. Hans Hinrich Möwe
M. Anna geb. Drews

68 **Alwine Krey**
geb. 28. 5. 1893 in
Borsfleth. Wisch
∞ 15. 10. 1920 in
Borsfleth. Wisch mit
Hans Frahm
Kaufmann in Eddelak
geb. 9. 6. 1891 i. Eddelak

69 **Auguste Krey**
geb. u. gest. 1896 in
Borsfleth. Wisch

70 **Hans Krey**, Zwilling
geb. u. gest. 1896 in
Borsfleth. Wisch

71 **Reimer Johannes**
Krey, Landwirt
geb. 14. 7. 1899 in
Borsflether Wisch
∞ 19. 12. 1922 mit
Bertha Ahrens
geb. 23. 2. 1899 in
Kronprinzenkoog
V. Hermann Ahrens
M. Maria geb. Schmidt

72 **Bertha Krey**
geb. 16. 8. 1912 in
Minnesota

73 **Hermann Krey**
geb. 18. 8. 1913 in
Minnesota

74 **Emma Krey**
geb. 18. 1. 1916 in
Minnesota

75 **Gretchen Kahl**
geb. 15. 2. 1887 i. Altona
gest. 23. 12. 1918 i. "

76 **Bertha Kahl**
geb. 29. 8. 1888 i. Altona

77 **Hans Kahl**
geb. 25. 11. 1889 i. Altona

78 **Gretchen Voss**
geb. 22. 7. 1900 i. Marne

79 **Anna Elisabeth Voss**
geb. 17. 12. 1901 i. Marne

80 **Walter Voss**
geb. 25. 3. 1902 i. Marne

81 **Otto Voss**
geb. 7. 7. 1904 in Marne

82 **Hans Hellmuth Voss**
geb. 2. 4. 1915 in
Pinneberg

83 **Albert Becker**
geb. 7. 11. 1902 in
Glückstadt

84 **Anna Marie Möwe**
geb. 23. 8. 1922 i. Hamburg

85 **Hellmuth Frahm**
geb. 25. 10. 1923 i. Eddelak
gest. 4. 12. 1923 in "

86 **Hans Jacob Krey**
geb. 21. 3. 1923 in
Borsfleth. Wisch

87 **Bruno Krey**
geb. 29. 11. 1924 in
Borsfleth. Wisch

88 **Reimer Krey**
geb. 15. 9. 1926 in
Borsfleth. Wisch

89 **Anna Margaretha**
Charlotte Voss
geb. 27. 4. 1864 in
Kollmoor
∞ 28. 1. 1887 i. Altona
Hans Kahl, Postschaffner
geb. 24. 12. 1860 in
Oelixdorf
V. Johann Kahl
M. Anna geb. Jurks

90 **Johannes Werner**
Claus Voss
Postsekretär in Marne
u. Pinneberg
geb. 2. 2. 1873 i. Kollmoor
∞ 20. 4. 1900 i. Marne n.
Therese Evers
geb. 26. 11. 1881 i. Wilster
V. Martin Evers
M. Caecilie geb. Thode

91 **Auguste Voss**
geb. 15. 6. 1877 in
Kollmoor

92 **Gretchen Voss**
geb. 5. 3. 1879 i. Kollmoor
∞ mit
Wilhelm Becker
Bäcker in Glückstadt
geb. 8. 11. 1875 in
Glückstadt
gest. 2. 11. 1919 in
Glückstadt

V. Albert Becker
M. Elsabe geb. Claußen

93 **Emma Krey**
geb. 17. 5. 1892 in
Borsfleth. Wisch
∞ 14. 6. 1921 in
Borsfleth. Wisch mit
Alfred Möwe
Führerschaft in Hamburg
geb. 3. 4. 1894 in Hamburg
V. Hans Hinrich Möwe
M. Anna geb. Drews

94 **Alwine Krey**
geb. 28. 5. 1893 in
Borsfleth. Wisch
∞ 15. 10. 1920 in
Borsfleth. Wisch mit
Hans Frahm
Kaufmann in Eddelak
geb. 9. 6. 1891 i. Eddelak

95 **Auguste Krey**
geb. u. gest. 1896 in
Borsfleth. Wisch

96 **Hans Krey**, Zwilling
geb. u. gest. 1896 in
Borsfleth. Wisch

97 **Reimer Johannes**
Krey, Landwirt
geb. 14. 7. 1899 in
Borsflether Wisch
∞ 19. 12. 1922 mit
Bertha Ahrens
geb. 23. 2. 1899 in
Kronprinzenkoog
V. Hermann Ahrens
M. Maria geb. Schmidt

98 **Bertha Krey**
geb. 16. 8. 1912 in
Minnesota

99 **Hermann Krey**
geb. 18. 8. 1913 in
Minnesota

100 **Emma Krey**
geb. 18. 1. 1916 in
Minnesota

Stamm: Reimer **Krey-Grevenkopp**

(ca. 1600)

Tafel VIII e

Zweig: Reimer **Krey** * 1776

∞ Anna **Böge**

2 } Vergl. Tafel VIII a
3 } Seite 52

4 } Vergl. Tafel VIII c

5 **Catharina Krey**
geb. 5. 4. 1818 in
Grevenkopp

gest. 29. 10. 1888 i. Krempe
∞ 1848 in Grevenkopp
Peter Schippmann
Landwirt auf Gehrhof b.
Krempe

gest. 5. 1885 in Krempe
V. Hartwig Schippmann
M. Anna geb. Wulf

6 **Paul Krey**
Kaufmann in Hamburg
geb. 7. 4. 1821 in
Grevenkopp

gest. 25. 1. 1889 in
Hamburg

∞ 20. 11. 1847 i. Hamburg
mit Dorothea Caroline
Wilhelmine Fleege
geb. 14. 3. 1827 in
Hamburg

gest. 30. 12. 1886 in
Hamburg
V. Johann Friedrich Fleege
M. Catharina Elisabeth
geb. Böhrmann

7 **Heinrich Krey**
geb. 24. 12. 1823 in
Grevenkopp

gest. 3. 4. 1851 in
Grevenkopp

8 **Peter Krey**

9 **Reimer Krey**, Landwirt
geb. 27. 4. 1776 in Grevenkopp
gest. 20. 9. 1827 in Grevenkopp
∞ 3. 5. 1809 i. Westermoor/Breitenberg
mit Anna Böge

10 **Anna Schippmann**
geb. 27. 4. 1848 a. Gehrhof
gest. 1913 in Krempe
∞ 1873 mit
Julius Heldt
Sattler in Krempe

11 **Johannes Schippmann**
Landmann
geb. 14. 3. 1852 in
Dükermühle
gest. 15. 10. 1890 auf
Gehrhof

∞ 9. 10. 1885 mit
Magdalena Dohrn
geb. 10. 8. 1861 in
Hohenweg

V. Hinrich Dohrn
M. Magdalena geb.
Piening

12 **Helene Therese**
Schippmann
geb. 21. 9. 1855 a. Gehrhof
∞ 7. 10. 1885 mit
Heinrich Schütt
geb. 13. 1. 1855
gest. 13. 11. 1891 in
Neuenbrook

13 **Anna Johanna**
Elisabeth **Krey**
geb. 4. 5. 1850 i. Hamburg
gest. 21. 4. 1928 in "

∞ 11. 3. 1874 in
Schanahai (China) mit
Carl Ernst
Boeddinghaus
Kaufmann in Nagasaki
(Japan)

geb. 3. 2. 1834 in Lüt-
tinghausen (Düsseldorf)
gest. 15. 12. 1914 in
Nagasaki

V. Carl Boeddinghaus
M. Anna Elisabeth
geb. Weber

14 **Paul Wilhelm Ernst**
Boeddinghaus
Diplom-Ingenieur
geb. 4. 7. 1877 in Nagasaki
∞ 23. 5. 1924 in
Berlin-Wilmersdorf mit
Lina Erna Anderegg
geb. 13. 8. 1897 in Tilsit

V. Artur Anderegg
M. Emilie geb. Schlüter

15 **Karl Max**
Boeddinghaus
Kaufmann in Tientsin
geb. 11. 5. 1882 in
Saga (Nagasaki)

Carl Boeddinghaus
geb. 10. 6. 1885
gest. 30. 11. 1885 i. Nagasaki

16 **Anna Elisabeth**
Boeddinghaus
geb. 6. 9. 1886 i. Nagasaki
∞ 1. 12. 1905 i. Nagasaki
mit August Gese
Kaufmann in Nagasaki
u. Wladiwostock

geb. 7. 9. 1874 in
Kolberg (Pommern)

17 **Albert Frey**
geb. 18. 8. 1884 i. Hamburg
gest. 6. 1. 1929 i. Sao Paulo

18 **Carl Frey**
geb. 9. 12. 1885 i. Hamburg
gest. 29. 11. 1903 i. "

19 **Olga Krey**
geb. 2. 7. 1885 i. Hamburg

20 **Martha Elise Krey**
geb. 18. 11. 1888 in
Hamburg
∞ 1. 2. 1918 in
Rio de Janeiro mit
Karl-August Julius
Wiese
Kaufm

Stamm B

(Johann) - Jochim Krey

Die

Wilstermarsch-

Kreyen

DIE WISENMAISCH-

KREYEN 1550-1800

1. Generation

2

3.

4

5.

6.

7.

8

9.

B. Stamm: (Johann)-Jochim Krey

Tafel IX a

1 Johann Krey

2 Jochim Krey
geb. 1546
Wetterndorf
1604 (21 Morgen)

4 Peter Krey
auf den Stüven
1604 (13 Morgen)

5 Johann Krey
(Jochims Sohn)

6 Claus Krey
Wetterndorf (19 Morgen)
∞ mit Idge

9 Hinrich Krey
auf den Stüven
∞ mit Anke
1642 (25 Morgen)

10 Johann Krey
Wetterndorf
1643 Osterbünge
∞ mit Anke

11 Hinrich Krey
Wetterndorf
∞ mit Altje

12a Jochim Krey
Wetterndorf
∞ I. Ehe mit Beeke

12b ∞ II. Ehe mit Engelke

12c ∞ III. Ehe mit Wwe.
Gretchen Krey
1868

13 Michel Krey
Vergl. Tafel IX b

26a Peter Krey geb. 1655
∞ I. Ehe mit
Anke Krey
(Tochter v. Hans Krey)
Vergl. Nr. 25

26b ∞ II. Ehe mit
Mardjen Jansen

27 Henrich Krey geb. 1656
28 Hinrich Krey geb. 1659
29 Anke Krey geb. 1662
30 Anke Krey geb. 1664
31 Geske Krey geb. 1666
32 Aldje Krey geb. 1673

33 Anke Kreyen geb. 1638
34 Claus Krey geb. 1639
35 Johann Krey geb. 1642
36 Wibke Krey geb. 1643
37 Johann Krey geb. 1644

38 Claus Krey geb. 1648
Osterbünge
∞ 1668 m. Anna Tode

39 Peter Krey geb. 1663
40 Ite Krey geb. 1664
41 Peter Krey geb. 1666

42 Ite Kreyen geb. 1668
43 Jürgen Krey geb. 1669
∞ mit
Gretje Bockelmann
44 Paul Krey geb. 1672

45 Johann Krey
∞ 1675 mit
Trinke Jensen

46 Claus Krey geb. 1659

47 Reimer Krey geb. 1669
auf den Stüven
∞ mit Ahlheid

66 Hinrich Krey geb. 1682

67 Anke Krey geb. 1687

68 Johann Krey geb. 1688
69 Gretje Krey geb. 1689
70 Tewes Krey geb. 1691

71 Beeke Krey geb. 1678

72 Gretje Kreyen geb. 1690
73 Garthrud Kreyen
geb. 1691

74 Anke Kreyen geb. 1693

75 Ahlheid Kreyen
geb. 1693

76 Ite Kreyen geb. 1694

77 Jochim Krey geb. 1695

78 Ahlheid Krey geb. 1697

79 Jochim Krey geb. 1698
∞ mit Elske Hein

91 Reimer Krey geb. 1718
∞ mit Anke

92 Jakob Krey geb. 1719

93 Ahlheid Krey geb. 1720
∞ mit Klaus Albers

94 Klas Krey geb. 1723

95 Jakob Krey geb. 1725

96 Jacob Krey geb. 1730
Osterbünge
∞ mit Marlen Pape

97 Jochim Krey geb. 1734

98 Jochim Krey geb. 1735
∞ mit Abel Hass

99 Gardrud Kreyen
geb. 1737

101 Jochim Krey geb. 1757
Osterbünge
∞ 1781 Silke Oesau
Wewelsfleth

102 Stina Krey geb. 1766
∞ mit Gories
(Stamm Gories)

103 Reimer Krey geb. 1769

104 Abel Krey geb. 1773
∞ mit Albert Siemen
(Stamm Siemen)

105 Elske Kreyen
geb. 1776

106 Silke (od. Lena) Krey
∞ mit
Claus Franzenburg
Wetterndorf

107 Lena (od. Silke) Krey
∞ mit
Karsten Müller
(Groß Kampen)

108 Marten Krey
geb. 23. 7. 1783 in
Klein Wisch

∞ mit Margaretha
Thumann
Nachkommen:
Vergl. Tafel X

109 Jacob Krey
geb. 25. 11. 1784 in
Wewelsfleth-Osterbünge
∞ I. Ehe mit
Catharina Thumann
gest. 1812

∞ II. Ehe mit
Anna Thumann
Nachkommen:
Vergl. Tafel XI

110 Catharina Krey
geb. 1786
∞ mit Cl. Borchert

80 Markus Krey geb. 1699

Die Wilstermarsch-Kreyen

2. Generation 3. 4. 5. 6. 7.

B. Stamm: (Johann)-Jochim **Krey**

Tafel IXb

- | | | |
|---|--|---|
| | 48 Idje Krey geb. 1658 | 81 Sile Kroyen geb. 1695 |
| | 49 Claus Krey geb. 1658 | 82 Geske Krey geb. 1696 |
| | | 83 Michel Krey geb. 1698 |
| | 50 Claus Krey geb. 1659
∞ mit Gesa Jacobs | 84 Geske Krey geb. 1700 |
| | | 85 Gretje Kroyen
geb. 1703
∞ m. Steffen Hellweg |
| | | 86 Johann Krey geb. 1705 |
| | | 87 Lisabeth Krey geb. 1708 |
| | 51 Ida Krey geb. 1661
∞ mit Claus Tewes | |
| | 52 Hinrich Krey geb. 1664 | |
| 13 Michel Krey
(Wetterndorf)
Vergl Tafel IXa
Nr. 13 | 53 Gretje Kroyen
geb. 1665 | |
| | 54 Elske Kroyen
geb. 1670 | 88 Michel Krey geb. 1707
∞ m. Gesche Dunklau |
| | 55 Hinrich Krey geb. 1676
∞ mit Elske | 89 Trine Krey geb. 1708 |
| | | 90 Elske Krey geb. 1710 |
| | 56 Michel Krey geb. 1681 | |
| | 57 Sile Krey geb. 1681 | |
- 100 Hinrich **Krey** geb. 1742

(noch unerforscht)

- | | | |
|--|--|--|
| 3 Hinrich Krey
Wetterndorf
(1604 = 17 Morgen) | 14 Peter Krey geb. 1640 | |
| | 15 Gesche Krey geb. 1641 | |
| | 16 Jochim Krey geb. 1643 | |
| | 17 Peter Krey geb. 1645 | |
| | 18 Wibke Krey geb. 1647
∞ mit
Hinrich Beckmann | |
| | 19 Anke Krey geb. 1648
∞ m. Marten Berens | |
| | 20 Peter Krey geb. 1649
∞ mit Gretje Witten | 58 Elske Krey geb. 1676 |
| | 21 Marten Krey geb. 1651
∞ mit Wwe.
Anna Cath. Schmidt | 59 Elske Krey geb. 1682 |
| | 22 Peter Krey geb. 1650 | 60 Peter Krey geb. 1683 |
| | 23 Hans Krey geb. 1656 | 61 Anna Cath. Krey
geb. 1684 |
| 8 Hans Krey
∞ mit Gesken | 24 Claus Krey
∞ mit
Trinke Leddien | 62 Hans Krey geb. 1701 |
| | 25 Anke Krey
∞ mit Peter Krey
Vergl. Nr. 26
Tafel IXa | 63 Elske Krey geb. 1703 |
| | | 64 Clas Krey geb. 1705 |
| | 65 Gesche Krey geb. 1708
(Testament gest. 1760) | |

Die Wilstermarsch - Kreyen

B Stamm: (Johann)-Jochim Krey

Zweig:

Marten Krey

∞ mit

Margaretha Thumann

Ihre Nachkommen:

Xa	}	Vergl. Seite 70
Xb		
Xc		
Xd		

Stamm B: (Johann)-Jochim Krey

Zweig: Marten Krey

∞ Margaretha Thumann

Tafel Xa

Vergl. Seite 63
Nr. 108

1 Marten Krey (Klein Wisch) geb. 23. 7. 1783 gest. 13. 10. 1862
∞ 12. 5. 1807 i. Wewelsfleth-Uhrendorf
mit Margaretha Thumann
geb. 4. 9. 1786 i. Wewelsfleth-Uhrendorf
gest. 26. 12. 1846 in Kl. Wisch
V. Johann Thumann
M. Marlene geb. Hoffmann

2 Jochim Krey geb. 26. 1. 1808 gest. 28. 4. 1885
Kl. Wisch - Vaters Hof (ledig)

3 Lena Krey geb. 13. 1. 1809
∞ mit Timm Frauen (Zennhusen N. Dithm.)

4 Silke Krey geb. 17. 1. 1810 gest. 7. 5. 1884 in Wewelsfleth
∞ 8. 12. 1843 in Wewelsfleth mit Gustav Joh. Peter Krause
Gastwirt u. Schlachter V. Joh. Jakob Krause
M. Gesche geb. Dammann

5 Johann Krey geb. 1811 gest. 1812

6 Vergl. Tafel X b u. c

7
8
9
10
11
12 } Vergl. Tafel X d

13 Heinrich Frauen (Strübbel) geb. 9. 3. 1839
∞ mit Anna Loy 3 Kinder 32-34

14a Johannes Martin Detlef Frauen geb. 15. 5. 1840
∞ I. Ehe mit Auguste Witt 3 Kinder 35-37

14b ∞ II. Ehe mit Margaretha Thomsen

15 Friedrich Wilhelm Frauen (Zwilling) geb. 27. 5. 1842
∞ mit Auguste Armbrust 8 Kinder 38-45

16 Lena Margaretha Frauen (Zwilling) geb. 27. 5. 1842 gest. 1918
∞ m. Karsten Wollasch 4 Kinder 46-49

17 Margaretha Helene Krause geb. 15. 4. 1846 in Wewelsfleth
gest. 4. 2. 1896 in Wewelsfleth
∞ 2. 10. 1868 in Wewelsfleth mit Hinrich Wiebenson
geb. 27. 10. 1835 in Rotenmeer
gest. 22. 3. 1907 in Wewelsfleth
V. Michael Wiebenson
M. Anna geb. Ehlers

18 Helene Catharina Krause geb. 17. 4. 1848 in Wewelsfleth
gest. 24. 4. 1924 in Kiel
∞ 7. 4. 1868 in Wewelsfleth mit Johann Jacob Suhr
Postagent geb. 24. 9. 1845 in Wewelsfleth
gest. 25. 6. 1909 in Wewelsfleth
V. Johann Suhr
M. Catharina geb. Peters

19 Margaretha Krey geb. 13. 8. 1848 i. Brokdorf gest. 13. 8. 1926 in St. Margarethen
∞ mit Claus Franzenburg Landwirt (Gemeinde-
vorst.) 70/71 geb. 29. 6. 1849 in St. Margarethen
gest. 14. 11. 1911 daselbst
V. Jochen Franzenburg

50 Dora Caecilie Wiebenson geb. 15. 6. 1871 in Wewelsfleth
∞ mit Hein (Beidenfleth-Uhrendorf)

51 Jacob Karl Wiebenson Gastwirt u. Händler geb. 2. 12. 1873 in Wewelsfleth

52 Johannes Wiebenson Händler in Igehoe geb. 4. 4. 1876 in Wewelsfleth

53 Wilhelm Wiebenson Schlachter in Igehoe geb. 23. 7. 1878 in Wewelsfleth

54 Anna Wiebenson geb. 26. 2. 1881 in Wewelsfleth (wohnt bei Bruder Karl)

55 Alma Caecilie Suhr geb. 6. 5. 1871 in Wewelsfleth
gest. Jan. 1932 in Kiel
∞ 4. 3. 1893 mit Johs. Friedr. Burmeister
Kaufmann in Kiel (vor sein. Frau gest.) 4 Kinder 94-97

56 Jochim Heinrich Franzenburg geb. 28. 5. 1874
auf den Stuken gest. 21. 5. 1880 in St. Margarethen

57 Johannes Franzenburg geb. 16. 8. 1875
auf den Stuken ∞ m. Bertha Harder geb. 1. 2. 1878 in Gr. Wisch
V. Jakob Harder
M. Anna geb. Wiebenson

58-60 Tafel X b

4 Kinder 94-97

98 Anna Margaretha Franzenburg geb. 30. 4. 1903 a. d. Stuken

99 Claus Otto Franzenburg geb. 19. 8. 1904 a. d. Stuken
gest. 11. 7. 1921 daselbst

100 Wilhelm Jakob Franzenburg geb. 7. 6. 1906 a. d. Stuken

101 Albert Johannes Franzenburg geb. 20. 5. 1908 a. d. Stuken

102 Hermann Peter Franzenburg geb. 23. 12. 1914 a. d. Stuken

103 Magda Franzenburg geb. 20. 6. 1919 a. d. Stuken

Stamm B: (Johann)-Jochim Krey

Tafel Xb

Zweig: Marten Krey

∞ Margaretha Thumann

1 Marten Krey (Klein Wisch) geb. 23. 7. 1783 gest. 13. 10. 1862
∞ 12. 5. 1807 in Wewelsfleth-Uhrendorf
Margaretha Thumann geb. 4. 9. 1786 in Wewelsfleth-Uhrendorf
gest. 26. 12. 1846 in Kl. Wisch
V. Johann Thumann
M. Marlene geb. Hoffmann

2
3
4
5 } Vergl. Tafel X a

6 Johann Krey, Landmann geb. 22. 1. 1813 i. Kl. Wisch gest. 31. 3. 1899 i. Brokdorf
∞ mit Margarethe Junge geb. 15. 12. 1826 in Arentsee gest. 22. 10. 1910 in Brokdorf
V. Johann Junge
M. Christina geb. Ramm

7-12 Vergl. Tafel X d

19 Margaretha Krey geb. 13. 8. 1848 i. Brokdorf gest. 13. 8. 1926 in St. Margarethen
∞ mit Claus Franzenburg Landwirt (Gemeinde-
vorst.) 70/71 geb. 29. 6. 1849 in St. Margarethen
gest. 14. 11. 1911 daselbst
V. Jochen Franzenburg

20 Martin Krey (Zwilling) geb. 24. 8. 1849 i. Brokdorf gest. 1. 2. 1927 i. " ∞ Emma geb. Krey geb. 25. 7. 1854 in Beidenfleth
gest. 4. 12. 1926 i. Brokdorf
V. Peter Krey
M. Margaretha geb. Carms
Vergl. Tafel VI b Nr. 8

21 Stina Krey (Zwilling) geb. 24. 8. 1849 i. Brokdorf gest. 21. 10. 1920 i. Wilster
∞ mit Johann Thode geb. 9. 1. 1851 in Dammfleth
V. Marx Thode

56-57 Tafel X a
58 Martin Franzenburg geb. 6. 3. 1878
auf den Stuken gest. 31. 1. 1930 in Mülheim
∞ mit Anna Tiedemann geb. 18. 11. 1882 in Brunsbüttelkoog
V. Louis Tiedemann
M. Magdalena geb. Piening

59 Claus Rudolf Franzenburg geb. 2. 12. 1879 a. d. Stuken gest. 16. 7. 1882 in St. Margarethen

60 Gustav Jakob Franzenburg geb. 13. 4. 1888 a. d. Stuken gest. 11. 6. 1888 in St. Margarethen

61 Johannes Krey, Kaufmann geb. 27. 2. 1877 i. Brokdorf
∞ 5. 10. 1900 in Wilster mit Martha Röhr geb. 20. 9. 1879 i. Wilster
V. Johann Christian Röhr
Margarethe geb. Schröder

62 Bertha Krey geb. 14. 7. 1878 i. Brokdorf gest. 29. 8. 1888 in Wewelsfleth

63 Hermann Krey, Landwirt geb. 9. 10. 1879 i. Brokdorf
∞ in Brokdorf mit Anne Götsche geb. 16. 9. 1878 i. Brokdorf
gest. 6. 4. 1927 i. Brokdorf
V. Claus Götsche
M. Anna geb. Wolter

64 Wilhelm Krey Landwirt geb. 20. 9. 1881
∞ mit Martha Theilen geb. 2. 7. 1885 in Beidenfleth
V. Hermann Theilen
M. Margaretha geb. Heesch

65 Martin Krey geb. 8. 12. 1883 i. Brokdorf gest. 11. 9. 1883 i. Brokdorf

66 Ernst Friedrich Krey Lehrer u. Organist geb. 13. 11. 1886 i. Brokdorf
∞ mit Meta Sophie Paustian geb. 11. 10. 1884 in Kampen, Kr. Segeberg
V. August Paustian
M. Martha geb. Stamerjohann

67 Martin Krey geb. 11. 1. 1891 i. Brokdorf gest. 13. 7. 1892 i. "

68 Martha Thode geb. 29. 1. 1882 in Damenfleth
∞ Johannes Wilde geb. 25. 8. 1878 i. Aversfleth
V. Henning Wilde
M. Margaretha geb. ...

104 Johann Walter Franzenburg geb. 8. 10. 1904
auf den Stuken

105 Johannes Karl Franzenburg geb. 13. 10. 1905
auf den Stuken

106 Claus Martin Franzenburg geb. 17. 1. 1907
auf den Stuken

107 Ernst Rudolf Franzenburg geb. 20. 9. 1908
auf den Stuken

108 Kuhrt Detlef Franzenburg geb. 11. 5. 1910
auf den Stuken

109 Johannes Martin Krey Oberarzt Dr. med. in Neustadt
geb. 10. 8. 1901 in Wesselburen
∞ 2. 10. 1930 in Schneidemühl mit Ilse Martha Elisabeth Bienwald
geb. 30. 5. 1907 i. Tuchel
V. Max Bienwald
M. Alice geb. Saling

110 Erna Margaretha Krey geb. 20. 4. 1903 in Wesselburen
∞ 17. 5. 1924 in Wesselburen mit Otto Schnepel
Bankbeamter geb. 15. 9. 1902 in Reimsbüttel
V. Hinrich Schnepel
M. Helene geb. Splieth

111 Anna Krey geb. 28. 6. 1903 i. Brokdorf
∞ mit Arthur Dammann, Landwirt in Brokdorf
V. Heinrich Dammann
M. Katharina geb. Speerfock

112 Margaretha Emma Krey geb. u. gest. 1907 in Fockendorf

113 Herta Luise Krey geb. u. gest. 1908 in Fockendorf

114 Annemarie Krey geb. 8. 1. 1910 in Fockendorf
∞ Walter Harder Landwirt in Bischof

115 Nelly Krey geb. 19. 9. 1912 in Fockendorf b. Beidenfleth

116 Hermann Krey geb. 29. 6. 1914 in Fockendorf b. Beidenfleth

117 Gerda Krey geb. 15. 10. 1917 in Fockendorf b. Beidenfleth

118 Werner Krey geb. 27. 12. 1913 in Kiebitzreihe

119 Ingeborg Krey geb. 29. 6. 1915 in Kiebitzreihe

120 Ulrich Krey geb. 20. 1. 1920 in Burg

121 Elsa Wilde geb. 29. 1. 1907
∞ mit Hermann Westphalen geb. 23. 7. 1902 i. Hodorf

146 Wolf Dietrich Krey geb. 26. 6. 1932 in Neustadt

147 Inge-Lene Schnepel geb. 1. 4. 1925 in Marne

148 Karl Heinz Schnepel geb. 7. 7. 1927 in Marne

149 Paul Hermann Dammann geb. 15. 11. 1930 in Brokdorf

Stamm B: (Johann)-Jochim **Krey**

Tafel **Xc**

Zweig: Marten **Krey**
 ∞ Margaretha Thumann

1 Marten **Krey**
 Vergl. Tafel **Xa**

2 }
 3 } Vergl. Tafel **Xa**
 4 }
 5 }

19 }
 20 } Vergl. Tafel **Xb**
 21 }

6 Johann **Krey** Landmann
 geb. 22. 1. 1813 in Kleinwisch
 gest. 31. 3. 1899 in Brokdorf
 ∞ mit Margarethe Junge
 geb. 15. 12. 1826 in Arentsee
 gest. 22. 10. 1910 in Brokdorf
 V. Johann Junge
 M. Christina geb. Ramm

22 Johann **Krey**
 geb. 26. 12. 1851
 gest. 4. 3. 1931 i. Brokdorf
 ∞ Helene geb. **Krey**
 geb. 6. 7. 1856 in Dodenkopp
 gest. 5. 5. 1899 i. Brokdorf
 V. Peter **Krey**
 M. Margaretha geb. Garms

Vergl. Tafel **VIb**
 Nr. 9

7-12 Vergl. Tafel **Xd**

70 Frieda **Krey**
 geb. 9. 7. 1879 i. Brokdorf
 ∞ 9. 5. 1902 i. Brokdorf
 Heinrich Frauen Landmann
 geb. 24. 12. 1873 in
 Brunsbüttelkoog
 V. Jakob Frauen
 M. Chatarina gb. Brandt

71 Emma **Krey**
 geb. 23. 6. 1881 i. Brokdorf

72 Rudolf **Krey** Landmann
 geb. 13. 5. 1883 i. Brokdorf
 gefallen: 15. 8. 1918 in
 Frankreich (Soissons)
 ∞ 7. 5. 1909 i. Wilster
 Martha Rademann
 geb. 25. 3. 1888 i. Dwerfeld
 V. Marcus Rademann
 M. Gretchen geb. Sperforck

73 Martha **Krey**
 geb. 25. 2. 1885 i. Brokdorf
 ∞ 28. 4. 1906 i. " "
 Nikolaus Wille Landmann
 geb. 23. 11. 1879 in
 Uhrendorf
 V. Jacob Wille
 M. Emma geb. Ohlsen

74 Gustav **Krey**, Landwirt
 geb. 24. 12. 1886 i. Brokdorf
 ∞ 28. 4. 1914 i. Hochfeld
 Catharina Pien
 geb. 6. 6. 1889 i. Hochfeld
 gest. 11. 4. 1932 i. Brokdorf
 V. Carsten Pien
 M. Margaretha gb. Egge

75 Helene **Krey**
 geb. 21. 9. 1888 i. Brokdorf
 ∞ 7. 5. 1920 in
 St. Margarethen mit
 Hinrich Ewers Landmann
 geb. 17. 1. 1882 in Büttel
 V. Nikolaus Ewers
 M. Catharina geb. Schütt

23 Jakob **Krey**
 geb. 2. 4. 1856
 Farmer in Nordamerika
 ∞ Cath. Sötje

76 Johannes
 Martin **Krey**
 Kaufm. i. St. Margarethen
 geb. 2. 10. 1889 i. Brokdorf
 ∞ 12. 5. 1920 i. "
 Alma Frauen
 geb. 25. 7. 1900 i. Brokdorf
 V. Jakob Frauen
 M. Rosa geb. Looft

122 Johannes Frauen
 Kaufmann
 geb. 3. 7. 1903 auf
 Osterbünge
 ∞ 1932 in Hürop
 Angele
 Gretchen Petersen
 V. Peter Petersen
 M. Marie geb. Ogen

123 Jakob Frauen
 (Zwilling) Landwirt
 geb. 3. 7. 1903 auf
 Osterbünge
 verlobt 1932 in Wilster
 Rosa Nienburg
 V. Arnold Nienburg
 M. Martha geb. Schade

124 Hermann Frauen
 Landwirt
 geb. 14. 7. 1904 auf
 Osterbünge
 ∞ 16. 5. 1930 i. Brokdorf
 mit Crete
 Mahlstedt
 V. Berthold Mahlstedt
 M. Emma geb. Alpen

125 Helene Frauen
 geb. 20. 10. 1906 auf
 Osterbünge
 ∞ 19. 5. 1931 in
 Osterbünge mit
 Gustav Laackmann
 Landwirt
 V. Jakob Laackmann
 M. Line geb. Mahlstedt

126 Otto Frauen
 geb. 21. 5. 1910 auf
 Osterbünge

127 Herta **Krey**
 geb. 4. 6. 1910 i. Brokdorf
 ∞ Bernhard Ploog

128 Magdalene **Krey**
 geb. 24. 10. 1914 i. Brokdorf
 gest. 28. 9. 1916 i. "

129 Erna Wille
 geb. 23. 11. 1908 in
 Rothenmeer
 ∞ Gustav Schade
 (Viehgeschäft)

130 Bertha Wille
 geb. 14. 8. 1911 in
 Rothenmeer
 gest. 1. 12. 1911 daselbst

131 Karl Wille
 geb. 14. 8. 1911 in
 Rothenmeer

132 Frieda Wille
 geb. 18. 11. 1912 in
 Rothenmeer

133 Rudolf **Krey**
 geb. 8. 7. 1916 i. Brokdorf

134 Elfriede **Krey**
 geb. 1. 4. 1919 i. Brokdorf

135 Albert **Krey**
 geb. 3. 9. 1921 i. Brokdorf

136 Gertrud Ewers
 geb. 13. 5. 1921 in Büttel

137 Gustav Ewers
 geb. 5. 3. 1923 in Büttel

138 Peter Ewers
 geb. 10. 10. 1924 in Büttel

139 Anna Rosa
 Helene **Krey**
 geb. 7. 5. 1921 in
 St. Margarethen

140 Magda **Krey**
 geb. 6. 11. 1923 in
 St. Margarethen

141 Erna Frieda **Krey**
 geb. 29. 3. 1925 in
 St. Margarethen

142 Olga Emma **Krey**
 geb. 4. 7. 1926 i. St. Marg.

Stamm B: (Johann)-Jochim **Krey**

Tafel **Xd**

Zweig: Marten **Krey**
 ∞ Margarethe Thumann

2 }
 3 } Vergl. Tafel **Xa**
 4 }
 5 }

6 Vergl. Tafel **Xb** u. **c**

7 Catharina **Krey**
 geb. 1815. gest. 1862
 (ledig)

8 Jacob **Krey**
 geb. 28. 5. 1816
 gest. 1850 (ledig)

9 Marten **Krey**
 geb. 1818 gest. 1820

10 Marten **Krey**
 (Hemme Nord. Dithm.)
 geb. 20. 8. 1821
 gest. 1893
 ∞ mit
 Catharina Looft

11 Margaretha **Krey**
 geb. 13. 8. 1824
 gest. 1860 Zennhusen
 (ledig)

1 Marten **Krey**
 Vergl. Tafel **Xa**

12 Claus **Krey**
 Landwirt-Dammducht
 geb. 22. 6. 1826
 gest. 18. 11. 1907
 ∞ mit Margaretha
 Thumann
 geb. 7. 12. 1826 in
 Hackeboe
 gest. Mai 1907 i. Wilster
 V. Joh. Thumann
 M. Lena geb. Schaden

24 Caecilie **Krey**
 geb. 17. 9. 1849
 ∞ mit
 Magnus Kohl
 Kaufmann in Lunden

25 Helene **Krey**
 geb. 12. 12. 1852
 ∞ I. Ehe mit
 Stapelfeldt
 Lehrer in Rendsburg
 ∞ II. Ehe mit Hansen
 Lehrer in Rendsburg

26 Jacob **Krey**
 geb. 24. 10. 1856
 Ing. Brunsbüttel/Kiel
 ∞ mit Else Ohm

27 Martin **Krey**
 geb. 25. 9. 1861
 (Wesselburen)
 gest. 24. 3. 1919
 ∞ mit
 Margaretha Jensen

28 Martin **Krey**
 geb. 20. 2. 1861 in
 Beidenfleth, Uhrendorf
 gest. 13. 6. 1931 in
 Wewelsfleth
 ∞ 15. 5. 1892 mit
 Albertine Göttsche
 geb. 11. 12. 1865 in
 Bekmünde

gest. 30. 9. 1931 in
 Wewelsfleth
 V. Johann Göttsche
 M. Catharina geb.
 Brandt

29 Helene **Krey**
 geb. 1865 gest. 1864

30a Auguste **Krey**
 geb. 25. 6. 1865
 ∞ I. Ehe 25. 5. 1894
 mit Gustav Schütt
 (Dammducht)
 geb. 4. 12. 1870 in
 Wewelsfleth
 gest. 28. 12. 1898 in
 Uhrendorf
 V. Nikolaus Schütt
 M. Catharina geb.
 Heesch

30b Auguste **Krey**
 ∞ II. Ehe 29. 3. 1901
 in Beidenfleth mit
 Heinrich Egge
 geb. 13. 8. 1873 in
 Osterbünge
 V. Johann Egge
 M. Margaretha geb.
 Springer

31 Amanda **Krey**
 geb. 19. 6. 1869
 ∞ 20. 5. 1890 in
 Wilster mit
 Heinrich Heesch
 Landwirt in Dammfleth
 geb. 12. 12. 1862 in
 Dammfleth
 gest. 5. 4. 1923 i. Wilster
 V. Johann Heesch
 M. Margaretha geb.
 Schütt

77 Hinrich Stapelfeldt

78 Magda Stapelfeldt

79 Else **Krey**
 geb. 30. 9. 1880

80 Martin **Krey**
 geb. 6. 11. 1888
 gest. 1889

81 Martin **Krey**
 geb. 16. 1. 1890

82 Heinrich **Krey**
 geb. 24. 7. 1893
 gest. 1894

83 Helene **Krey**
 geb. 17. 6. 1895

84 Hertha **Krey**
 geb. 8. 9. 1903

85 Magda Schütt
 geb. 8. 3. 1895 i. Uhrendorf
 ∞ 9. 5. 1919 in
 Dammfleth mit

Hartwig Westphalen
 geb. 12. 10. 1888 i. Brokdorf
 V. Henning Westphalen
 M. Anna geb. Möller

86 Hermann Schütt
 Dr. Diplom-Ingenieur
 geb. 14. 7. 1897 in
 Beidenfleth
 ∞ März 1931 in
 New-York (U.S.A.) m.
 Friede Carla
 Johanna Imhoff
 geb. 29. 4. 1898 i. Kiel
 V. Karl Imhoff
 M. Dorothea geb. Arp

143 Hennig Westphalen
 geb. 10. 11. 1922 i. Brokdorf

144 Marlene
 Imhoff-Schütt
 geb. 2. 1. 1932 i. New-York

87 Anna Egge
 geb. 24. 3. 1902 in
 Uhrendorf

88 Wilhelm Egge
 geb. 1. 7. 1904 in
 Uhrendorf

89 Julius Heesch
 geb. 2. 9. 1891
 gest. 1901

90 Emil Heesch
 geb. 6. 10. 1892
 gest. 1912

91 Marga Heesch
 geb. u. gest. 1895

92 Bertha Heesch
 geb. 5. 7. 1899 in
 Dammfleth

∞ 20. 3. 1923 in
 Wilster mit
 Hartwig Spanjer
 (Landwirt)

geb. 18. 10. 1897 in
 Arentsee
 V. Heinrich Spanjer
 M. Christine geb.
 Sievers

93 Rudolf Heesch
 Tierarzt Dr. med. vet.

Stamm B: (Johann)-Jochim **Krey**

Zweig: Marten **Krey** * 1783

9. 10. 11. 12. 13. 14. Generation					9. 10. 11. 12. 13. 14. Generation				
1 (Vergl. Tafel IX a Nr. 108)	2	13	32-34	Tafel Xa	1 (Vergl. Tafel IX a Nr. 108)	2 bis 5	19	122	Tafel Xc
		14a	35-37				20	123	
		14b	38-45				21	124	
		15	46-49				70	125	
	4	50	94-97	6		71	126		
		51				72	127		
		52				73	128		
		53				74	129		
	5	54	98	6		75	130		
		55				76	131		
56		99			132				
57		100			133				
6	19	101	104	7	24	143	Tafel Xd		
		102			105			25	77
		103			106			26	78
		104			107			27	79
	6	58	108		10	28	80		
		59	109 .. 145			29	81		
		60				110 .. 146/147	30a	82	
		61				111	148	30b	83
	6	62			112	11	84		
		63	113				28	85	
64		114	29	86					
65		115	30a	87					
6	66	116	12	30b	88				
	67	117		89					
	68	118		90					
	69	119		91					
6	20	120	12	92					
	65	121		93					
	66	118		94					
	67	119		95					
7 bis 12	21	121	12	96					
	22	122		97					
7 bis 12	23	123	12	98					
	24	124		99					
7 bis 12	25	125	12	100					
	26	126		101					
7 bis 12	27	127	12	102					
	28	128		103					
7 bis 12	28	129	12	104					
	29	130		105					
7 bis 12	29	131	12	106					
	30	132		107					
7 bis 12	30	133	12	108					
	31	134		109					
7 bis 12	31	135	12	110					
	32	136		111					
7 bis 12	32	137	12	112					
	33	138		113					
7 bis 12	33	139	12	114					
	34	140		115					
7 bis 12	34	141	12	116					
	35	142		117					
7 bis 12	35	143	12	118					
	36	144		119					
7 bis 12	36	145	12	120					
	37	146		121					
7 bis 12	37	147	12	122					
	38	148		123					
7 bis 12	38	149	12	124					
	39	150		125					
7 bis 12	39	151	12	126					
	40	152		127					
7 bis 12	40	153	12	128					
	41	154		129					
7 bis 12	41	155	12	130					
	42	156		131					
7 bis 12	42	157	12	132					
	43	158		133					
7 bis 12	43	159	12	134					
	44	160		135					
7 bis 12	44	161	12	136					
	45	162		137					
7 bis 12	45	163	12	138					
	46	164		139					
7 bis 12	46	165	12	140					
	47	166		141					
7 bis 12	47	167	12	142					
	48	168		143					
7 bis 12	48	169	12	144					
	49	170		145					
7 bis 12	49	171	12	146					
	50	172		147					
7 bis 12	50	173	12	148					
	51	174		149					
7 bis 12	51	175	12	150					
	52	176		151					
7 bis 12	52	177	12	152					
	53	178		153					
7 bis 12	53	179	12	154					
	54	180		155					
7 bis 12	54	181	12	156					
	55	182		157					
7 bis 12	55	183	12	158					
	56	184		159					
7 bis 12	56	185	12	160					
	57	186		161					
7 bis 12	57	187	12	162					
	58	188		163					
7 bis 12	58	189	12	164					
	59	190		165					
7 bis 12	59	191	12	166					
	60	192		167					
7 bis 12	60	193	12	168					
	61	194		169					
7 bis 12	61	195	12	170					
	62	196		171					
7 bis 12	62	197	12	172					
	63	198		173					
7 bis 12	63	199	12	174					
	64	200		175					
7 bis 12	64	201	12	176					
	65	202		177					
7 bis 12	65	203	12	178					
	66	204		179					
7 bis 12	66	205	12	180					
	67	206		181					
7 bis 12	67	207	12	182					
	68	208		183					
7 bis 12	68	209	12	184					
	69	210		185					
7 bis 12	69	211	12	186					
	70	212		187					
7 bis 12	70	213	12	188					
	71	214		189					
7 bis 12	71	215	12	190					
	72	216		191					
7 bis 12	72	217	12	192					
	73	218		193					
7 bis 12	73	219	12	194					
	74	220		195					
7 bis 12	74	221	12	196					
	75	222		197					
7 bis 12	75	223	12	198					
	76	224		199					
7 bis 12	76	225	12	200					
	77	226		201					
7 bis 12	77	227	12	202					
	78	228		203					
7 bis 12	78	229	12	204					
	79	230		205					
7 bis 12	79	231	12	206					
	80	232		207					
7 bis 12	80	233	12	208					
	81	234		209					
7 bis 12	81	235	12	210					
	82	236		211					
7 bis 12	82	237	12	212					
	83	238		213					
7 bis 12	83	239	12	214					
	84	240		215					
7 bis 12	84	241	12	216					
	85	242		217					
7 bis 12	85	243	12	218					
	86	244		219					
7 bis 12	86	245	12	220					
	87	246		221					
7 bis 12	87	247	12	222					
	88	248		223					
7 bis 12	88	249	12	224					
	89	250		225					
7 bis 12	89	251	12	226					
	90	252		227					
7 bis 12	90	253	12	228					
	91	254		229					
7 bis 12	91	255	12	230					
	92	256		231					
7 bis 12	92	257	12	232					
	93	258		233					
7 bis 12	93	259	12	234					
	94	260		235					
7 bis 12	94	261	12	236					
	95	262		237					
7 bis 12	95	263	12	238					
	96	264		239					
7 bis 12	96	265	12	240					
	97	266		241					
7 bis 12	97	267	12	242					
	98	268		243					
7 bis 12	98	269	12	244					
	99	270		245					
7 bis 12	99	271	12	246					
	100	272		247					
7 bis 12	100	273	12	248					
	101	274		249					
7 bis 12	101	275	12	250					
	102	276		251					
7 bis 12	102	277	12	252					
	103	278		253					
7 bis 12	103	279	12	254					
	104	280		255					
7 bis 12	104	281	12	256					
	105	282		257					
7 bis 12	105	283	12	258					
	106	284		259					
7 bis 12	106	285	12	260					
	107	286		261					
7 bis 12	107	287	12	262					
	108	288		263					
7 bis 12	108	289	12	264					
	109	290		265					
7 bis 12	109	291	12	266					
	110	292		267					
7 bis 12	110	293	12	268					
	111	294		269					
7 bis 12	111	295	12	270					
	112	296		271					
7 bis 12	112	297	12	272					
	113	298		273					
7 bis 12	113	299	12	274					
	114	300		275					
7 bis 12	114	301	12	276					
	115	302		277					
7 bis 12	115	303	12	278					
	116	304		279					
7 bis 12	116	305	12	280					
	117	306		281					
7 bis 12	117	307	12	282					
	118	308		283					
7 bis 12	118	309	12	284					
	119	310		285					
7 bis 12	119	311	12	286					
	120	312		287					
7 bis 12	120	313	12	288					
	121	314		289					
7 bis 12	121	315	12	290					
	122	316		291					
7 bis 12	122	317	12	292					
	123	318		293					
7 bis 12	123	319	12	294					
	124	320		295					
7 bis 12	124	321	12	296					
	125	322		297					
7 bis 12	125	323	12	298					
	126	324		299					
7 bis 12	126	325	12	300					
	127	326		301					
7 bis 12	127	327	12	302					
	128	328		303					
7 bis 12	128	329	12	304					
	129	330		305					
7 bis 12	129	331	12	306					
	130	332		307					
7 bis 12	130	333	12	308					
	131	334		309					
7 bis 12	131	335	12	310					
	132	336		311					
7 bis 12	132	337	12	312					
	133	338		313					
7 bis 12	133	339	12	314					
	134	340		315					
7 bis 12	134	341	12	316					
	135	342		317					
7 bis 12	135	343	12	318					
	136	344							

B. Stamm: (Johann)-Jochim **Krey**

Zweig: Jacob **Krey**

∞ Catharina Thumann

∞ Anna Thumann

Tafel XI a

1a Jacob **Krey**, Landwirt
Wewelsfleth-Osterbünge
geb. 25. 11. 1784 in
Wewelsfleth
gest. 28. 4. 1852 in
Osterbünge
∞ I. Ehe in Wewelsfleth
mit Catharina
Thumann
geb. 5. 12. 1782 in
Wewelsfleth
gest. 31. 8. 1813 in
Osterbünge
V. Johann Thumann
M. Marlena geb.
Hoffmann
(Vergl. S. 65, Nr. 109)

2 Lena **Krey**
geb. u. gest. 1804 in
Osterbünge
3 Sielke **Krey**
geb. u. gest. 1806 in
Osterbünge
4 Lena **Krey**
geb. 16. 2. 1808
gest. 1852 in Hochfeld
∞ in Hochfeld mit
Hinrich Heesch
geb. 30. 11. 1803 in
Rotemeer
gest. 30. 11. 1884 i. Wilster
V. Jakob Heesch
M. Catharina geb. Schade
5 Jochim **Krey**
geb. 24. 6. 1809 in
Osterbünge
gest. 30. 7. 1812 daselbst
6 Catharina (Trine) **Krey**
geb. 3. 11. 1810 in
Osterbünge
gest. 26. 10. 1813 daselbst
7 Sielke **Krey**
geb. 19. 8. 1812 in
Osterbünge
gest. 2. 12. 1827 daselbst

14 Jakob Heesch
geb. 29. 10. 1830 in
Hochfeld
gest. 5. 3. 1907 i. Wilster
15 Johann Heesch
geb. 5. 4. 1833 i. Hochfeld
gest. 20. 1. 1891 i. Wilster
16 Catharina Heesch
geb. 29. 9. 1836 in
Hochfeld
gest. in Beidenfleth
∞ mit Schütt
17 Lena Heesch
geb. in Hochfeld
gest. in Beidenfleth
18 Jochim Heesch
geb. 17. 9. 1844 in
Hochfeld
gest. 18. 8. 1870 gefallen

19 Johann Reimers
geb. 24. 9. 1845 i. Arentsee
gest. 15. 5. 1925 in
Nord-Amerika
(Grand Island)
∞ in Chicago mit
Eleonore Cornels
geb. in Wewelsfleth
gest. 25. 2. 1913 in
Grand Island
20 Anna Reimers
geb. 12. 8. 1847 in
Hollerwettern
gest. 20. 5. 1927 i. Wilster
∞ in Wilster mit
Johann Brandt
Viehhändler in Wilster
geb. 20. 5. 1837 i. Brokdorf
gest. 30. 1. 1883 i. Wilster
V. Curt Brandt
M. Annagb. Tecklenburg

21 Jakob Reimers
geb. 16. 5. 1851 in
Hollerwettern
gest. 29. 5. 1911 i. Wilster
∞ in Hollerwettern mit
Margaretha Heesch
geb. 9. 5. 1859 i. Bischof
V. Jakob Heesch
M. Catharina geb.
Holtmeier
22 Catharina Reimers
geb. 29. 1. 1857 in
Hollerwettern
gest. 19. 3. 1922 in
Nord Amerika
∞ in Chicago mit
Bernhard Jacobs
geb. in Wilster
V. Heinrich Jakobs
M. Louise geb. Trost

23 Rosa Reimers
geb. 12. 5. 1859 in
Hollerwettern
gest. 15. 3. 1923 in
Horst (Holstein)
∞ in Horst mit
Johannes Bielenberg
geb. 17. 1. 1854 in Horst
V. Martin Bielenberg
M. Anna geb. Pieuing

41 John Reimers geb. 4. 8. 1870 in Nord Amerika
gest. 18. 7. 1891 in Wilster
42 Theodor Reimers
43 Alma Reimers
∞ mit Wieger Nord
44 Terry Reimers Amerika
45 Oskar Reimers
46 Agnes Brandt geb. 3. 11. 1870 in Wilster
∞ mit Ewers
47 Therese Brandt geb. 7. 2. 1872 in Wilster
48 Johannes Brandt geb. 6. 2. 1876 in Wilster
gest. 1930 in Nord Amerika
49 Emma Brandt geb. 9. 4. 1877 in Wilster
∞ mit Hebbeln
50 Rose Brandt geb. 27. 11. 1880 in Wilster
∞ mit **Krey** (Tafel VIII Nr. 19)
51 Helene Brandt geb. 8. 5. 1882 in Wilster
∞ mit Staade
52 Emil Reimers geb. 13. 9. 1879 i. Hollerwettern
lebt in Nebraska
53 Alma Reimers geb. 26. 6. 1881 i. Hollerwettern
∞ mit Burmann lebt in Chicago
54 Magda Reimers geb. 26. 5. 1883 i. Hollerwettern
∞ Rohwedder lebt auf Osterbünge
55 Adolf Reimers geb. 12. 7. 1885 i. Hollerwettern
gest. 14. 4. 1917 in Frankreich
56 Rosa Reimers ∞ mit Witt
geb. 23. 8. 1887 i. Hollerwettern lebt in Chicago
57 Emma Reimers ∞ mit Jacob **Krey**
(Vergl. Nr. 111 a)
geb. 12. 8. 1889 in Hollerwettern
gest. 29. 7. 1914 i. Uhrendorf-Wewelsfleth
58 Oskar Reimers geb. 2. 12. 1892 i. Hollerwettern
59 Helene Reimers geb. 9. 6. 1895 i. "
60 Olga Reimers geb. 4. 8. 1897 in "
61 Hermann Reimers geb. 24. 3. 1899 i. "
62 Gertrud Jakobs ∞ mit Bauer Nord
63 Günther Jakobs Amerika
64 Helene Jakobs

65 Alma Bielenberg ∞ Koll
66 Magda Bielenberg ∞ mit Koch
67 Theodor Bielenberg
68 Ella Bielenberg ∞ mit Koch

1b Jacob **Krey**, Landwirt
Wewelsfleth-Osterbünge
geb. 25. 11. 1784 in
Wewelsfleth
gest. 28. 4. 1852 in
Osterbünge
∞ II. Ehe 9. 6. 1817 in
in St. Margarethen mit
Schwägerin
Anna Thumann
geb. 2. 1. 1796 in
Wewelsfleth
gest. vor 1851
V. Johann Thumann
M. Marlena geb.
Hoffmann

8 Catharina **Krey**
geb. 14. 7. 1818 in
Osterbünge
gest. 2. 6. 1884 in Wilster
∞ mit
Thies Reimers
aus Hollerwettern
Landwirt in Arentsee
geb. 26. 8. 1822 in
Arentsee
gest. 25. 12. 1904 i. Wilster
V. Thies Reimers
M. Margaretha geb.
Ehlers
9 Vergl. Tafel XI b
10 } Vergl. Tafel XI c
11 }
12 Vergl. Tafel XI d
13 Vergl. Tafel XI e

Margf. 7. 49
Nr. 105

B. Stamm: (Johann)-Jochim **Krey**

Zweig: Jacob **Krey**

∞ II. Ehe Anna Thumann

Tafel XI b

24 Jacob **Krey**, Landwirt
geb. 21. 10. 1854
∞ mit
Sielke Franzenburg
geb. 11. 2. 1859
gest. 20. 2. 1914
V. Jochim Franzenburg
M. Anna geb. Mehlert

69 Jochim Hermann **Krey**
Landwirt
geb. 11. 10. 1882 in Osterbünge
∞ 24. 4. 1908 mit
Magda Albers
geb. 14. 7. 1886 (Wetterndorf)
V. Curt Johs. Albers ∞ 18. 4. 1884
M. Anna geb. Sievers

70 Johann **Krey**
geb. 29. 3. 1884
gest. 4. 5. 1905 a. Soldat i. Altona
(Grab St. Margarethen)

71 Emil **Krey** Landw. i. Osterbünge
geb. 30. 8. 1886 in Osterbünge
∞ mit Anna Starck in
Beidenfleth
V. Otto Starck
M. Amanda geb. Wichmann

72 Magda **Krey**
geb. 8. 2. 1894 in Osterbünge
∞ mit Carl Sötje
geb. 24. 10. 1889 i. Wewelsfleth
V. Carl Sötje
M. Margaretha geb. Götsche

75a Margaretha **Krey**
geb. 13. 7. 1882
∞ I. Ehe 16. 4. 1909 mit
Wilhelm Egge
geb. 6. 8. 1879 in Osterbünge
gef. 7. 9. 1916 Berny-Nordfrankr.
V. Johann Egge
M. Margaretha geb. Springer

75b Margaretha **Krey**
∞ II. Ehe 4. 4. 1920 mit
Cornelius Franzenburg
Landwirt in Gr. Wisch
geb. 2. 8. 1872 in Wetterndorf
V. Jacob Franzenburg
M. Catharina geb. Lucht

74 Gustav **Krey**
Oberpostmeister in Niebüll
geb. 29. 9. 1883
∞ 1. 10. 1910 in Marne mit
Jenny Gravenhorst
geb. 4. 4. 1891 in Marne
V. Carl Gravenhorst
M. Anna geb. Dohrn

75 Christine **Krey** geb. 30. 12. 1884
gest. 26. 5. 1896

76 Wilhelm **Krey** geb. 28. 3. 1886
gest. 15. 12. 1899

77 Adolf **Krey**
Landwirt in Osterbünge
geb. 30. 10. 1888 in Osterbünge
∞ 8. 11. 1919 in Beidenfleth.
Uhrendorf mit
Käthe Wohlerth
geb. 22. 6. 1891 in Uhrendorf
V. Nikolaus Wohlerth
M. Catharina geb. v. Leesen

78 Bertha **Krey**
geb. 4. 11. 1890
∞ 29. 7. 1911 i. Osterbünge m.
Gustav Reimers, Landwirt
geb. 27. 8. 1887 in Arentsee
V. Gustav Reimers
M. Caroline geb. Kracht

79 Otto **Krey**, Landwirt in
Wahlstorf/Preeß
geb. 7. 1. 1893
∞ 18. 3. 1919 in Roßkopp/
Wewelsfleth mit
Rosa Voss
geb. 22. 8. 1891 in Roßkopp
V. Heinrich Voss
M. Caecilie geb. Breide

122 Walter Jacob **Krey**
geb. 25. 8. 1912
123 Albert Johannes **Krey**
geb. 11. 2. 1915

124 Ernst Jacob **Krey**
geb. 11. 4. 1912
125 Otto **Krey**
geb. 16. 7. 1915
126 Werner **Krey**
geb. 2. 9. 1920

127 Carl Hermann Sötje
geb. 9. 9. 1914
128 Richard Sötje
geb. 9. 6. 1916
129 Caeci Sötje
geb. 29. 4. 1918

130 Albert Egge
geb. 26. 5. 1910 in
Riep. Beidenfleth
131 Otto Egge
geb. 26. 11. 1914 in
Riep. Beidenfleth

132 Willy Franzenburg
geb. 30. 6. 1921

133 Carl Johannes Jürgen
Krey
geb. 28. 4. 1912 in Köln
134 Anna Catharina
Elisabeth **Krey**
geb. 30. 9. 1919 i. Tondern

8 Vergl. Tafel XI a

9 Jochim **Krey**
Osterbünge
geb. 12. 9. 1820 in
Osterbünge
gest. 26. 6. 1905 i. Wilster
(Grab St. Margarethen)
∞ mit
Margaretha Sievers
aus Altenkoog
geb. 7. 8. 1823 in Büttel
gest. 28. 6. 1889 i. Wilster
(Grab St. Margarethen)

1b Jacob **Krey**
Siehe Tafel XI a

10 } Vergl. Tafel XI c

11 }

12 Vergl. Tafel XI d

13 Vergl. Tafel XI e

25 Johann **Krey**, Landwirt
geb. 28. 5. 1856
gest. 19. 2. 1931 in
Osterbünge
∞ 25. 10. 1881 mit
Catharina Dohrn
geb. 23. 8. 1859 in
Altenkoog
V. Jürgen Dohrn
M. Catharina geb. Lau

26 }
27 } Vergl. Tafel XI c
28 }

B. Stamm: (Johann)-Jochim Krey

Zweig: Jacob Krey

∞ II. Ehe Anna Thumann

Tafel XI c

8 Vergl. Tafel XI a

9 Jochim Krey
Vergl. Tafel XI b

10 Johann Krey
geb. 26. 11. 1822
gest. 1907 in Wewelsfleth
ledig bei Schwager
Thies Reimers

11 Margaretha Krey
geb. 10. 10. 1827 in
Osterbünge
gest. 1. 9. 1902 in
Beidenfleth
∞ 17. 10. 1851 in
Beidenfleth mit
Hans Ehlers, Landwirt
geb. 22. 7. 1819 in
Beidenfleth, Riep
gest. 25. 12. 1891 in
Beidenfleth
V. Hans Ehlers
M. Margaretha geb.
Westphalen

12 Vergl. Tafel XI d

13 Vergl. Tafel XI e

1b Jacob Krey
Siehe Tafel XI a

24 } Vergl. Tafel XI b
25 }

26 Anna Krey
geb. 16. 9. 1858
gest. 12. 10. 1900
∞ 1883 mit
Jacob Albers
Landwirt in Gr. Wisch
geb. 17. 2. 1857
gest. 3. 10. 1914
V. Henning Albers
M. Abel geb. Kloppenburg

27 Jochim Krey
geb. 1861 gest. 1866

28 Wilhelm Krey
geb. 1863 gest. 1866

29 Anna Ehlers
geb. 21. 7. 1853 in
Beidenfleth, Riep
∞ mit
Nikolaus Thode
(Beidenfleth)

30 Margaretha Ehlers
geb. 11. 6. 1854 in
Beidenfleth, Riep
gest. 1883
∞ m. Tiedemann

31 Jacob Ehlers, Landwirt
geb. 14. 5. 1856 in
Beidenfleth, Riep
∞ 25. 10. 1895 i. Wilster
Bertha Auguste Hell
geb. 1. 4. 1868 i. Elmshorn
gest. 21. 10. 1928 i. Wilster
V. Claus Hell
M. Metta geb. Koopmann

32 Catrina Ehlers
geb. 1. 4. 1858 in
Beidenfleth, Riep
∞ mit Jacob Egge
geb. 26. 10. 1857 in
Krempferheide

33 Lena Ehlers
geb. 3. 5. 1860
∞ mit
August Tiedemann
(Glückstadt)

34 } Vergl. Tafel XI d
35 }
36 }

80 Carl Albers geb. 30. 4. 1884
∞ 26. 10. 1907 mit
Catharina Hebbel
aus Großkampen
geb. 14. 5. 1881

81 Hermann Albers
Landwirt in Gr. Wisch
geb. 24. 5. 1887
∞ 19. 5. 1911 mit
Alma Suhr (aus Brokdorf)

82 Rosa Albers geb. 7. 6. 1892
∞ 17. 4. 1920 mit
Heinrich Suhr
Landwirt in Peuser (Brokdorf)
geb. 2. 12. 1890

83 Willy Albers, Läm. i. Drage
geb. 3. 4. 1896
∞ 16. 10. 1925 mit
Frieda Sievers aus Stördorf
geb. 15. 9. 1901

84 Johannes Thode
85 Heinrich Thode
86 Emil Thode
87 Hans Thode
88 Hermann Thode

89 Grethe Ehlers
geb. 24. 9. 1901 in Wilster
90 Hans Claus Ehlers
Schiffsingenieur
geb. 31. 5. 1904 in Wilster
∞ 5. 10. 1929 in Wilster mit
Minna Tiedemann
geb. 25. 8. 1905 in Wilster
V. Claus Tiedemann
M. Wiebke geb. Ehlers

91 Julius Egge geb. 28. 5. 1886
Gastwirt in Beidenfleth
∞ 7. 5. 1912 mit
Alma Tiede
V. Hannes Tiede
M. Ida geb. Sachau

92 Gustav Egge
geb. 10. 7. 1888 in Beidenfleth
∞ 6. 1. 1912 in Glückstadt mit
Dora Müller
V. Karl Müller
M. Margaretha geb. Schwabe

93 Helene Egge
geb. 21. 10. 1893 in Beidenfleth

94 Berta Tiedemann
95 Rosa Tiedemann
96 Minna Tiedemann
97 Helene Tiedemann
98 Agnes Tiedemann

142 Else Albers
geb. 23. 11. 1913
143 Werner Albers
geb. 24. 9. 1916

144 Otto Suhr
geb. 17. 10. 1922

145 Herbert Albers
geb. 28. 5. 1929
146 Anneliese Albers
geb. 4. 4. 1931

147 Elisabeth Berta
Wiebke Ehlers
geb. 3. 3. 1930 in Wilster

B. Stamm: (Johann)-Jochim Krey

Zweig: Jacob Krey

∞ II. Ehe Anna Thumann

Tafel XI d

8 Vergl. Tafel XI a

9 Vergl. Tafel XI b

10 Vergl. Tafel XI c

11 Margaretha Krey
Vergl. Tafel XI c

1b Jacob Krey
Siehe Tafel XI a

29 } Vergl. Tafel XI c
30 }
31 }
32 }
33 }

34 Johannes Ehlers
Landwirt in Beidenfleth
geb. 25. 8. 1861 in
Beidenfleth, Riep
∞ 24. 4. 1891 i. Wilster m.
Margaretha Köster
geb. 1. 6. 1870 in
Wetterndorf
V. Christopher Köster
M. Catharina geb.
Vollmert

35 Caecilie Ehlers
geb. 7. 10. 1864
gest. 1887

36 Oesa Ehlers
geb. 25. 1. 1867
∞ mit
Heinrich Frerks
(Heiligenstedten)

103 Rosa Frerks
104 Hilde Frerks
105 Toni Frerks
106 Fanny Frerks

107 Helene Krey
geb. 2. 3. 1880 in Kleinwisch
∞ 6. 4. 1902 in Wilster mit
Julius Bestmann
Kaufmann in Utersen
geb. 17. 9. 1877 in Kellinghusen

108 Catharina Krey
geb. 24. 7. 1881 in Kleinwisch
∞ 2. 1. 1907 in Wilster mit
Albert Pruter
Viehgeschäft in Wilster
geb. 17. 7. 1881 in Kleinwisch
V. Claus Pruter

109 Alma Krey
geb. 9. 4. 1883 in Kleinwisch
∞ 28. 11. 1908 in Wilster mit
Johann Karstens
Reichsbahn-Bauinspektor
in Wilster
geb. 22. 7. 1880

110 Heinrich Krey
Katasterkontrolleur
geb. 31. 5. 1884 in Kleinwisch
gefallen 5. 12. 1914 i. Galizien

111a Jacob Krey
Landwirt in Uhrendorf
geb. 19. 2. 1886 in Kleinwisch
∞ I. Ehe 9. 9. 1911 in
Wewelsfleth mit
Emma Reimers
(Vergl. Nr. 57)
geb. 12. 9. 1889
gest. 29. 7. 1914 in Uhrendorf

111b ∞ II. Ehe 20. 10. 1916 mit
Else Magens
geb. 8. 6. 1893
V. Julius Magens
M. Meta geb. Gravert

38 Vergl. Tafel XI e

13 Vergl. Tafel XI e

99 Therese Ehlers
geb. 20. 2. 1892 in Beidenfleth
gest. 27. 3. 1920 in "

100 Frieda Margaretha Ehlers
geb. 6. 4. 1894 i. Beidenfleth, Riep
∞ 10. 2. 1922 i. Beidenfleth, Riep
mit Heinrich Jacob Hartwig
Oesau (Verwalter)
geb. 22. 5. 1895 in Wilster
V. Henning Oesau
M. Margaretha geb. Splieth

101 Helene Christine Ehlers
geb. 26. 12. 1896 i. Beidenfleth, Riep
∞ 1. 10. 1920 in Riep mit
Martin Nikolaus Dohrn
(Dwerfleth b. Wilster)
geb. 31. 8. 1888 in Büttel
V. Claus Dohrn
M. Catharina geb. Junge

102 Rosa Cäcilie Ehlers
geb. 2. 7. 1901 i. Beidenfleth, Riep
∞ 24. 4. 1926 in Riep mit
Carl Holler (Hofpächter)
V. Johannes Holler
M. Katharina geb. Alpen

148 Hans Henning Oesau
geb. 21. 12. 1922 in
Beidenfleth-Riep
149 Walter Heinrich Oesau
geb. 16. 10. 1925 in
Beidenfleth-Riep

150 Margaretha Dohrn
geb. 28. 10. 1921 i. Büttel
151 Herbert Dohrn
geb. 6. 10. 1924 i. Büttel
152 Erna Dohrn
geb. 30. 11. 1925 i. Büttel

153 Johannes Holler
geb. 22. 6. 1927 in
Beidenfleth-Riep
154 Ernst Holler
geb. 27. 10. 1930 in
Beidenfleth, Riep

155 Ilse Pruter
geb. 15. 3. 1908 i. Wilster
∞ 5. 7. 1930 mit
Max Brandt
156 Anita Pruter
geb. 1. 10. 1912 i. Wilster

157 Helmuth Karstens

158 Heinrich Julius Krey
geb. 3. 8. 1917 in
Uhrendorf

159 Ernst Albert Krey
geb. 21. 12. 1918 in
Uhrendorf
gest. 29. 9. 1920 daselbst

160 Anna Elisabeth Krey
geb. 27. 9. 1921 in
Uhrendorf

179 Heinke Brandt
geb. 20. 7. 1932

B. Stamm: (Johann)-Jochim **Krey**

Zweig: Jacob **Krey**

∞ II. Ehe Anna Thumann

Tafel XI e

<p>8 Vergl. Tafel XI a 9 Vergl. Tafel XI b 10 } Vergl. Tafel XI c 11 } 12 Jacob Krey Vergl. Tafel XI d</p>	<p>37 Vergl. Tafel XI d</p> <p>38 Markus Krey Landwirt a. Osterbünge geb. 9. 3. 1857 in Osterbünge ∞ 12. 5. 1882 in Heiligenstedten mit Elsabe Göttsche geb. 22. 1. 1857 in Beekdorf gest. 1. 10. 1924 in St. Margarethen V. Johanna Göttsche M. geb. Brandt</p>	<p>112 Jacob Johannes Krey Landwirt in Behmhusen geb. 24. 11. 1883 in Osterbünge ∞ 28. 1. 1912 i. St. Margarethen mit Christine Ewers geb. in Büttel V. Nikolaus Ewers M. Catharina geb. Schütt</p> <p>113 Rudolf Krey, Landwirt geb. 24. 4. 1886 in Osterbünge ∞ 27. 2. 1920 i. St. Margarethen mit Elise Franzenburg geb. 22. 9. 1893 in Osterbünge V. Joachim Franzenburg M. Catharina geb. Mehler</p> <p>114 Max Richard Krey geb. 14. 2. 1888 in Osterbünge gefallen 4. 10. 1917 i. Langemark (Flandern) ∞ 9. 7. 1914 in Brokdorf mit Anna Alpen geb. in Brokdorf V. Reimer Alpen M. Cäcilie geb. Möller</p> <p>115 Friedrich Wilhelm Krey geb. 2. 5. 1890 in Osterbünge gest. 29. 3. 1912 in Osterbünge</p> <p>116 Rosa Chatharina Krey geb. 17. 4. 1892 in Osterbünge ∞ 17. 9. 1913 i. St. Margarethen mit Heinrich Mehler Landwirt in Stelle geb. 17. 2. in Landscheide V. Carsten Mehler M. Catharina geb. Albers</p> <p>117 Julius Martin Krey geb. 19. 12. 1897 in Osterbünge ∞ 9. 2. 1923 i. St. Margarethen mit Adele Laackmann geb. 18. 4. in Osterbünge V. Jacob Laackmann M. Line geb. Mahlstedt</p>	<p>161 Ilse Krey geb. 31. 8. 1913 in Behmhusen</p> <p>162 Anna Helene Krey geb. 1. 4. 1918 in Behmhusen</p> <p>163 Hertha Krey geb. 21. 3. 1921 in Behmhusen</p> <p>164 Max Joachim Krey geb. 6. 2. 1926 in Osterbünge</p> <p>165 Else Catharina Krey geb. 1. 12. 1928 in Osterbünge</p> <p>166 Reimer Wilhelm Krey geb. 5. 9. 1914 in Osterbünge</p> <p>167 Johanne Mehler geb. 30. 10. 1914 in Stelle-Dithm.</p> <p>168 Ilse Mehler geb. 14. 11. 1919 in Stelle-Dithm.</p> <p>169 Gustav Mehler geb. 11. 7. 1924 in Stelle-Dithm.</p> <p>170 Hertha Mehler geb. 8. 5. 1928 in Stelle-Dithm.</p> <p>171 Max Robert Krey geb. 21. 5. 1924 in St. Margarethen</p> <p>172 Richard Jacob Krey geb. 7. 7. 1925 in St. Margarethen</p>
<p>1b Jacob Krey Siehe Tafel XI a</p> <p>13 Marten Krey, Landwirt in Dammfleth/Wilster geb. 3. 5. 1832 in Osterbünge gest. 15. 2. 1899 in Wilster ∞ mit Cäcilie Schütt geb. 9. 8. 1841 in Dammfleth gest. 12. 5. 1905 in Wilster V. Eggert Schütt M. Cäcilie geb. Hein</p>	<p>39 Amandu Krey geb. 26. 6. 1872 in Dammfleth ∞ mit Henning Egge Landwirt auf Marten Krey's Hof geb. 7. 2. 1871 i. Honigfleth V. Johann Egge M. Christine geb. Schade</p> <p>40 Caecilie Krey geb. 1. 9. 1873 in Dammfleth ∞ mit Heinrich Peter Egge Landwirt in Honigfleth geb. 15. 11. 1872 in Honigfleth V. Heinrich Egge M. Margaretha geb. Dohrn</p>	<p>118 Richard Johannes Egge geb. 25. 9. 1894 in Dammfleth gest. 10. 6. 1912 daselbst</p> <p>119 Christine Cäcilie Egge geb. 4. 6. 1897 in Dammfleth ∞ 8. 7. 1921 in Dammfleth mit Rudolf Nagel Landwirt in Dammfleth geb. 30. 3. 1890 in Heiligenstedtnerdorf V. Heinrich Nagel M. Auguste geb. Hahn</p> <p>120 Magda Cäcilie Egge geb. 3. 10. 1898 in Honigfleth ∞ 23. 10. 1923 in Bekdorf mit Max Dibbern, Landwirt geb. 12. 3. 1899 in Bekdorf V. Heinrich Dibbern M. Alwine geb. Schütt</p> <p>121 Heinrich Wilhelm Egge geb. 27. 1. 1900 in Honigfleth ∞ 6. 6. 1930 in Honigfleth mit Rosa Egge geb. 22. 1. 1907 in Rotenmeer V. Johannes Egge M. Bertha geb. Cravert</p>	<p>173 Gerda Amanda Nagel geb. 15. 5. 1922 in Dammfleth</p> <p>174 Christel Auguste Nagel geb. 24. 12. 1923 in Dammfleth</p> <p>175 Hugo Richard Nagel geb. 22. 4. 1930 in Dammfleth</p> <p>176 Max Jacob Dibbern geb. 16. 9. 1924 in Bekdorf</p> <p>177 Heinrich Martin Dibbern geb. 17. 9. 1924 in Bekdorf</p> <p>178 Irmgard Berta Cäcilie Egge geb. 28. 6. 1932 in Honigfleth</p>

Übersichtstafel der Generationsfolgen

Stamm B: (Johann)-Jochim **Krey** * 1546

Zweig: Jacob **Krey** * 1784

		Generation 9.	10.	11.	12.	13.	
1a	}	2					
		3					
		4	14				
		5	15				
		6	16				
		7	17				
		8	18				
		19	41, 42, 43, 44, 45				
		20	46, 47, 48, 49, 50, 51				
		21	52, 53, 54, 55, 56, 57, 58, 59, 60, 61				
22	62, 63, 64						
23	65, 66, 67, 68						
9	}	24	69	122, 123			
		70					
		71	124, 125, 126				
		72	127, 128, 129				
		73a	130, 131				
		73b	132				
		74	133, 134				
		75					
		76					
		77	135, 136				
78	137, 138						
79	139, 140, 141						
1b	}	26	80				
		81	142, 143				
		82	144				
		83	145, 146				
		27					
		28	84				
		85					
		29	86				
		87					
		88					
30							
31	89						
90	147						
32	91						
92							
93							
33	94						
95							
96							
97							
98							
12	} vergl. S. 78	34					
13		35					
		36					

Tafel XI a

Tafel XI b

Tafel XI c

(Vergl. Tafel IX a Nr. 109)

vergl. Seite 78

Übersichtstafel der Generationenfolgen

Stamm B: (Johann)-Jochim **Krey** * 1546

Zweig: Jacob **Krey** * 1784

Generation 9. 10. 11. 12. 13.

1b (Vergl. Tafel IXa Nr. 109)	8) bis 10) S. 77	29) bis 33) S. 77	99
		11	34 { 100 . . 148, 149 101 . . 150, 151, 152 102 . . 153, 154
	36		103
			36 { 104 105 106
		37	107
			108 . . 155, 156
	109 . . 157		
	110		
	111a 111b . 158, 159, 160		
	12	112 . . 161, 162, 163	
		113 . . 164, 165	
		114 . . 166	
115			
116 . . 167, 168, 169, 170 117 . . 171, 172			
18	39 { 118 119 . . 173, 174, 175		
	40 { 120 . . 176, 177 121 . . 178		

Tafel XI d

Tafel XI e

DIE ALTENDEICHER KREYEN

1. Generation 2. 3. 4.

Tafel XII a

1 Claus Krey , Landwirt in Altendeich b. Glückstadt geb. 1663 in Grill, Engelb. Wildnis gest. 1732 in Altendeich, Grab Herzhorn oo 1723 mit Anna Stiehnorth geb. 1665 gest. 29. 5. 1769 in Altendeich	2 Trina Krey geb. 1723 in Altendeich	3 Claus Krey geb. 1724 in Altendeich	4 Johann Krey geb. 1729 in Altendeich gest. 6. 6. 1759 ledig	5a Anna Krey geb. 1730 in Altendeich gest. 1804 in Reinfeld Blom. Wildnis oo I. Ehe 5. 6. 1753 mit Ww. Hinrich Lüdemann Landwirt-Reinfeld gest. 13. 10. 1753 alt 42 J., 7 Mon., 2 Tage	5b Anna Krey geb. 1730 in Altendeich gest. 10. 2. 1804 i. Reinfeld oo II. Ehe 24. 9. 1754 m. Simon Falk I Landwirt in Reinfeld geb. 1723 in Gehlensiel/ Herzhorn	6 Elsabe Krey geb. 1733 in Altendeich Blom. Wildnis gest. 4. 2. 1785 oo 13. 11. 1761 in Altendeich mit Claus Koll I Landwirt am Rhin (Südseite) geb. 1735 gest. 21. 2. 1826 am Rhin	7 Matthias Krey I Vergl. Tafel XII b u. c	8 Margaretha Falk geb. 1756 in Reinfeld gest. 1817 oo mit Hinrich Schlüter geb. 1750 gest. 1819 Landwirt in Altendeich V. Hinrich Schlüter M. Magdalena geb. Witt	9a Simon Falk II geb. 1768 in Reinfeld gest. 1805 oo I. Ehe mit Anna Siebke	9b Simon Falk oo II. Ehe 1788 mit Margaretha Siebke geb. 1768 gest. 1799	9c Simon Falk oo III. Ehe mit Marie Falk geb. 1778 in Reinfeld gest. 1855 V. Johann Falk M. Anna geb. Schmidt	10 Claus Falk, Landwirt Altendeich-Borsfleth geb. 1767 in Reinfeld gest. 1798 oo 1790 i. Schwarzwasser Anna Höger geb. 1772 i. Schwarzwass. gest. 1848	11 Anna Falk geb. i. Reinfeld oo in Reinfeld mit Paul Scharmer (Schuster in Glückstadt)	12 Anna Koll geb. 1763 i. Rhin gest. 1808 oo 1779 i. Rhin (Südseite) m. Hinrich Schmedtje Landwirt in Bullendorf (Elmshorn) gest. 1814	13 Catharina Koll geb. 1765 in Rhin (Blom. Wildnis) gest. 1808 oo 1794 Kremper Rhin mit Peter Piening Landwirt in Mittelfeld/ Herzhorn geb. 1760 in Mittelfeld gest. 1833 V. Johann Piening M. Gesche geb. Brandt	14 Claus Koll Landwirt in Altendeich geb. 1768 i. Rhin gest. 1842 oo 1794 in Mittelfeld/ Herzhorn Catharina Piening geb. 1764 in Mittelfeld gest. 1843 V. Johann Piening M. Gesche geb. Brandt	15 Elsabe Koll geb. 1770 in Rhin (Blom. gest. 1834 Wildnis) oo in Rhin mit Jacob Mahn, Landwirt Hohenweg bei Krempe geb. 1761 Herzhorn. Rhin gest. 1843 V. Simon Mahn M. Anna geb. Bahrs	16 Peter Koll Landw. i. Herzhorn Rhin geb. 1775 in Rhin (Blom. Wildnis) gest. 1843 oo 1804 mit Margaretha Cords geb. 1783 gest. 1821	26 Hinrich Schlüter geb. in Altendeich oo 1812 mit Anna Falk (Reinfeld)	27 Margaretha Schlüter geb. 1787 in Altendeich oo 1807 mit gest. 1842 Claus Krey geb. 1775 gest. 1828 Vergl. Nr. 22	28 Magdaleana Schlüter geb. in Altendeich oo mit Hartwig Sievers / Horstheide	29 Simon Schlüter geb. in Altendeich oo mit Margaretha Wilms (Raa-Besenbek)	30 Anna Falk geb. in Reinfeld oo 1812 mit Hinrich Schlüter	31 Margaretha Falk geb. 1790 in Reinfeld	32 Johann Falk (Kätner) geb. 1791 in Reinfeld oo 1816 mit Gesche Mohr	33 Simon Falk (Braueri, Glückstadt) geb. 1792 i. Reinfeld oo 1823 Ww. Catharina Kopmann geb. Wohlenberg	34 Anna Gesche Falk geb. 1796 in Reinfeld	35 Claus Falk geb. 1797 in Reinfeld	36 Paul Falk geb. 1799 in Reinfeld oo 1826 mit Catharina Kopmann	37 Metta Falk geb. in Reinfeld	38 Hinrich Falk geb. in Reinfeld	39 Harm Falk geb. in Altendeich-Borsfleth	40 Anna Margaretha Falk oo mit Detlef Rave (Altendeich)	41 Gesche Falk	42 2 Kinder	43	44 Claus Schmedtje geb. in Bullendorf (Sithvende)	45 Jacob Schmedtje geb. in Bullendorf, Wirt oo mit Metta Fock geb. 1791 gest. 1837	46 Margaretha Schmedtje geb. in Bullendorf oo mit Lamcke	47 Elsabe Schmedtje geb. 1796 i. Bullendorf gest. 1867 oo 1821 m. Claus Schröder II geb. 1796 gest. 1843	48 Anna Schmedtje geb. 1799 i. Bullendorf gest. 1880 oo 1830 mit Johann Tiedemann	49 Anna Gesche Piening geb. in Mittelfeld oo 1835 mit Claus Lüders geb. 1807 gest. 1883	50 Claus Piening geb. 1800 in Mittelfeld gest. 1873 oo 1836 m. Christine Schröder geb. 1809 gest. 1889	51 Chatharina Piening geb. in Mittelfeld	52 Johann Koll geb. 1797 in Altendeich, gest. 1833 oo 1832 mit Margaretha Piening	53 Claus Koll geb. 1799 in Altendeich, gest. 1867 oo 1845 Margaretha Tormählen geb. 1808 gest. 1883	54 Peter Koll geb. 1801 in Altendeich, gest. 1869 oo 1832 mit Anna Dohrn (Hohenweg) geb. 1811 gest. 1878	55 Elsabe Koll (ledig)	56 Gesche Koll geb. 1806 in Altendeich, gest. 1879 oo I. Ehe mit Johann Mewe II. Ehe Martin Lamcke (Holzhändler)	57 Simon Mahn, geb. 1792 in Hohenweg Wirt in Krempe gest. 1861 oo 1843 mit Catharina Mohr (Grevenkopp) geb. 1812 gest. 1900	58 Anna Mahn oo mit Alpen (Wirt in Ijehoe)	59 Margaretha Mahn oo m. Bahrs (Kaufm. i. Ijehoe)	60 Rebecka Mahn oo mit Bahrs (Weweisfleth)	61 Jacob Koll geb. 1805 i. Herzhorn. Rhin oo 1844 mit Catharina Junge geb. 1815 gest. 1867	62 Elsabe Koll geb. 1808 i. Herzhorn. Rhin gest. 1890 oo mit Albert Junge (Glückstadt)	63 Metta Koll oo mit Thies Mohr II (Rhin) geb. 1816 gest. 1875	64 Catharina Koll (ledig) geb. 1811 gest. 1882	65 Margaretha Koll geb. 1813 gest. 1901 oo 1840 mit Jochim Hauschild II (Rhin)
---	--	--	---	--	--	--	---	---	---	---	---	---	--	---	--	---	---	---	--	--	--	--	---	--	--	--	---	-------------------------------------	---	--------------------------------	----------------------------------	---	--	----------------	-------------	----	---	---	---	---	--	--	---	--	--	--	--	------------------------	--	---	--	---	--	---	---	---	--	---

Die Altendeicher

1. Generation

2.

3.

4.

Tafel XII b

2-6 Vergl. Tafel XII a

7a Matthias **Krey I**
Landwirt, Altendeich
geb. 1739 in Altendeich
gest. 1796 daselbst
∞ l. Ehe mit
Anna **Wichmann**

17 Anna **Krey**
geb. in Altendeich
gest. 1787 i. Süderauerdorf
∞ 1786 i. Altendeich mit
Simon **Schüder**
Landwirt, Süderauerdorf
geb. 1759 i. Süderauerdorf
gest. 1818 daselbst
V. Peter Schüder l.
M. Margaretha geb.
Wichmann

66 Peter **Schüder**
gb. 1787 i. Süderauerdorf
gest. 1827 i. Süderauer Riep
∞ 1808 mit
Gesche von **Leesen**
geb. 1778
gest. 1855 i. Süderauer
Riep
V. Wilhelm von Leesen
∞ 1762
M. Gesche geb. v. Leesen

1 Claus **Krey**, Landwirt
Vergl. Tafel XII a

7b Matthias **Krey I**
∞ ll. Ehe 8. 6. 1762 mit
Margaretha **Wichmann**
geb. 1737 in Elskop
b. Krempe
gest. 17. 4. 1780 in
Altendeich
V. Albert Wichmann
M. Cecilia geb. Mahn

18 Albert **Krey**
geb. 13. 4. 1766
gest. 8 Tage alt

19 Caecilia **Krey**
gest. 31. 8. 1767,
alt 26 Wochen

20 Claus **Krey**
gest. 4. 12. 1770.
alt 2 Jahre 4 Wochen

21 Tim **Krey**
geb. 5. 6. 1780,
10 Jahre alt

22 Claus **Krey II** Landwirt
geb. 1775 in Altendeich
gest. 30. 11. 1828 in
Altendeich
∞ 1807 in
Blom. Wildnis mit
Margaretha **Schlüter**
geb. 1787 i. Blom. Wildn.
gest. 12. 12. 1842 in
Altendeich
V. Hinrich Schlüter
M. Margaretha gb. Falk
(Vergl. Nr. 8 u. 27 auf
Seite 79)

7c Vergl. Tafel XII c

23 Vergl. Tafel XII c

67 Matthias **Krey II**
Landwirt
geb. 1809 in Altendeich
gest. 1892 daselbst
∞ 1856 i. Blom. Wildnis
mit Caecilia **Mahn**
gb. 1828 i. Blom. Wildnis
gest. 1895
V. Carsten Mahn

68 Anna Margaretha
Krey
geb. 1811 in Altendeich
gest. 15. 8. 1847
am alten Deich

69-73 Vergl. Tafel XII c

Kreyen

5.

6.

7.

74 Wilhelm **Schüder**
Zimmermann in Krempe
geb. 1809 in Süderauer Riep
gest. 1874 in Krempe
∞ 1846 mit
Anna **Timm** (1822-1859)

75 Anna **Schüder**
geb. 1811 in Süderauer Riep
gest. 1897
∞ mit Peter von **Leesen**
(Siethwende)
geb. 1820 gest. 1900

76 Gesche **Schüder**
∞ mit Uhrmacher
Schaumann in Süderau

77 Claus **Krey** / Amerika
geb. 1856 in Altendeich
gest. 1880

78 Carsten **Krey**
Landwirt in Altendeich
geb. 19. 4. 1858 in Altendeich
gest. 18. 11. 1927 daselbst
∞ 19. 9. 1897 in Glückstadt
mit Maria **Rabels**
geb. 5. 12. 1871 in Glückstadt
V. Christoph Rabels
M. Catharina geb. Wilkens

79 Margaretha **Krey**
geb. 1860 in Altendeich
gest. 1927 daselbst (ledig)

80 Auguste **Krey**
geb. 1862 in Altendeich
gest. 1927 i. Weißen Bär
∞ 1893 in Altendeich mit
Jacob **Schippmann**
Gastwirt und Landwirt
geb. 1866 in Moorhusen/
Neuendorf
V. Johann Schippmann
M. Gesche geb. Haß

74 Wilhelm **Schüder**
Zimmermann in Krempe
geb. 1809 in Süderauer Riep
gest. 1874 in Krempe
∞ 1846 mit
Anna **Timm** (1822-1859)

75 Anna **Schüder**
geb. 1811 in Süderauer Riep
gest. 1897
∞ mit Peter von **Leesen**
(Siethwende)
geb. 1820 gest. 1900

76 Gesche **Schüder**
∞ mit Uhrmacher
Schaumann in Süderau

77 Claus **Krey** / Amerika
geb. 1856 in Altendeich
gest. 1880

78 Carsten **Krey**
Landwirt in Altendeich
geb. 19. 4. 1858 in Altendeich
gest. 18. 11. 1927 daselbst
∞ 19. 9. 1897 in Glückstadt
mit Maria **Rabels**
geb. 5. 12. 1871 in Glückstadt
V. Christoph Rabels
M. Catharina geb. Wilkens

79 Margaretha **Krey**
geb. 1860 in Altendeich
gest. 1927 daselbst (ledig)

80 Auguste **Krey**
geb. 1862 in Altendeich
gest. 1927 i. Weißen Bär
∞ 1893 in Altendeich mit
Jacob **Schippmann**
Gastwirt und Landwirt
geb. 1866 in Moorhusen/
Neuendorf
V. Johann Schippmann
M. Gesche geb. Haß

89 Matthias **Krey III**
Landwirt in Altendeich
geb. 29. 9. 1897 in Altendeich
∞ 22. 11. 1929 in Seedorf/
St. Margarethen mit
Anna **Frommholz**
geb. 28. 7. 1908 in Seedorf
V. Wilhelm Frommholz ∞ 1897
M. Maria geb. Skibbe

112 Martha Maria **Krey**
geb. 16. 3. 1931 in Altendeich

90 Emil **Krey**
geb. 20. 8. 1898 in Altendeich
gest. 12. 9. 1919 daselbst

91 Emma **Krey**
geb. 23. 7. 1900 in Altendeich
∞ 23. 7. 1926 i. Altendeich mit
Max **Peters**
geb. 12. 6. 1898 in Suderau
V. Gustav Peters

92 Anna **Krey**
geb. 13. 8. 1901 in Altendeich
∞ 9. 5. 1925 in Altendeich mit
Hermann **Lange**
Landwirt in Elskop
geb. 28. 8. 1902 in Elskop
V. Hermann Lange
M. Abeline geb. Kopf

113 Thies Carsten **Lange**
geb. 26. 3. 1926 in Elskop

114 Thea **Lange**
geb. 3. 8. 1927 in Elskop
gest. 31. 12. 1927 daselbst

93 Claus **Krey**
Landwirt in Kremper Rhin
geb. 2. 9. 1902 in Altendeich
∞ 9. 5. 1925 in Herzhorn mit
Catharina **Letje**
geb. 30. 4. 1906 in Herzhorn
V. Claus Letje
M. Anna geb. Jansen

115 Marianne **Krey**
geb. 19. 9. 1925 in Herzhorn

94 Heinrich **Krey**
geb. 9. 11. 1903 in Altendeich

95 Magdalena **Krey**
geb. 30. 3. 1910 in Altendeich
∞ 2. 5. 1931 in Altendeich mit
Johannes **Detjens**
Landwirt, Engelbrechtsche
Wildnis
geb. 14. 11. 1906 i. Engelb. Wildn.
V. Martin Detjens
M. Betty geb. Letje

116 Hermann Johann **Detjens**
geb. 4. 5. 1932 i. Engelbr. Wildnis

96 Martha **Schippmann**
geb. 1894 i. Weißen Bär
∞ 1918 in Weißen Bär mit
Claus **Meyn**
Kaufmann in Glückstadt
geb. in Glückstadt
V. Hinrich Meyn
M. Meta geb. Brammann

97 Hermann **Schippmann**
Kapitän in Glückstadt
geb. 1896 i. Weißen Bär
∞ mit Alma **Kühke**
geb. 1902
V. Peter Kühke

117 Hans **Schippmann**
geb. 1926 in Glückstadt

98 Wilhelmine **Schippmann**
geb. 1898 i. Weißen Bär
∞ mit Moorman
in Hamburg

98a Emma **Schippmann**
geb. 24. 7. 1903 i. Weißen Bär
∞ mit Hermann **Schöfisch**

Die Altendeicher Kreyen

1.2. Generation 3. 4. 5. 6.

Tafel XII c

<p>1 Claus Krey Vergl. Tafel XII a</p> <p>2-6 Vergl. Tafel XII a</p> <p>7a Vergl. Taf. XII b</p> <p>7b Matthias Krey I Vergl. Tafel XII b</p> <p>7c Matthias Krey I ∞ III. Ehe 29. 6. 1781 mit Anna Margaretha Piening geb. i. Mittelfeld V. Johann Piening M. Gesche geb.</p>	<p>18-21 Vergl. Tafel XII b</p> <p>22 Claus Krey Vergl. Taf. XII b</p> <p>23 Margaretha Krey gest. 24. 12. 1792 alt 14 Jahre 13 Wochen</p> <p>24 Gesche Krey geb. 1785 in Altendeich gest. 1812 (ledig)</p> <p>25 Johann Krey gest. 6. 10. 1795,</p>	<p>67 u. 68 Vergl. Tafel XII b</p> <p>69 Anna Krey geb. 1812 in Altendeich gest. 1879 i. Herzhorner Rhin ∞ 1841 i. Altendeich mit Hermann Junge l Landwirt, Herzh. Rhin geb. 1814 i. Herzh. Rhin gest. 1869 daselbst V. Harm Junge M. Trina geb. Keltling</p> <p>70 Anna Gesche Krey geb. 1822 in Altendeich gest. 1908 in Siehl, Herzhorn ∞ mit Hans Hinrich Harder Kaufmann in Herzhorn</p> <p>71 Magdalene Krey geb. 1824 in Altendeich gest. 1890 i. Siel/Herzhorn ∞ 16. 12. 1855 in Altendeich mit Franz Kruse Kaufmann i. Siel, Schiffer geb. 1830 in Altendeich gest. 1909 in Siel V. Jacob Kruse M. Chatharina geb. Heitmann</p> <p>72 Claus Krey Gastwirt, Lübsches Recht bei Glückstadt geb. 1828 in Altendeich gest. 16. 9. 1852 im Lübschen Recht ∞ mit Anna Strüven geb. 1824 gest. 22. 10. 1852 (Lübsches Recht)</p> <p>73 Cäcilia Krey gest. 10. 6. 1844, alt 15 Jahre (nach des Vaters Tode geboren)</p>	<p>81 Claus Junge geb. 1842 i. Herzh. Rhin ∞ 1868 mit Margaretha Strüven</p> <p>82 Catharina Junge geb. 1846 i. Herzh. Rhin ∞ 1869 mit Schiffer Trautmann (Glückstadt)</p> <p>83 Hermann Junge Landwirt i. Herzh. Rhin, später i. Glückstadt geb. 1849 i. Herzh. Rhin gest. 1920 in Glückstadt ∞ 1872 in Horst/ Holstein mit Elsabe Ottens geb. 1850 in Horst V. Hinrich Ottens</p> <p>84 Heinrich Junge Schiffer am Herzh. Rhin geb. 1852 i. Herzh. Rhin ∞ 1879 i. Herzh. Rhin mit Margaretha Schlüter geb. 1860 i. Herzh. Rhin V. Johann Schlüter M. Gesche geb. Vogt</p> <p>85 Wilhelm Junge geb. 1861 i. Herzh. Rhin gest. 1879</p> <p>86 Cäcilie Harder gb. 10. 3. 1856 i. Herzhorn ∞ 12. 3. 1876 i. Herzh. m. Johannes Schröder Bäcker in Herzhorn geb. 20. 5. 1845 in Halenbrook (Hohenfelde) gest. 31. 5. 1930 i. Krempe V. Hinrich Schröder M. Metta geb. Bahlmann</p> <p>87 Johannes Krey (in Amerika) gb. 1850 i. Lübsches Recht</p> <p>88 Nikolaus Krey geb. 15. 5. 1851 in Lübsches Recht (St. Paul in Minnesota, Amerika)</p>	<p>99 Hermann Junge geb. 1872 (Hamburg)</p> <p>100 Martha Junge geb. 1873 (Elmshorn)</p> <p>101 Bertha Junge geb. 1875 ∞ 1894 mit Friedrich Vers in Glückstadt</p> <p>102 Auguste Junge geb. 1876 ∞ mit H. Tyk (Engelbr. Wildnis)</p> <p>103 Henry Junge geb. 1892 (Engelbr. Wildnis)</p> <p>104 Elsa Junge geb. 1895</p> <p>105 Willy Junge geb. 1896 (Hamburg)</p> <p>106 Helene Junge geb. 1880 i. Herzh. Rhin ∞ 1900 mit Martin Ehlers (Ivenfleth)</p> <p>107 Dorothea Aug. Junge ∞ mit Knudsen (Neuendorf)</p> <p>108 Claus Junge geb. 1890 i. Herzh. Rhin Ingenieur in Berlin ∞ mit Johanna Detjens (Reinfeld)</p> <p>109 Emil Schröder gb. 21. 3. 1877 i. Herzhorn gest. 5. 5. 1905 i. Lazareth Kub (Krieg Süd. Afrika)</p> <p>110 Annetta Schröder gb. 18. 3. 1884 i. Herzhorn</p> <p>111 Nanny Schröder geb. 8. 1. 1891 i. Herzhorn ∞ 5. 10. 1910 mit Otto Gasmann</p>
---	--	---	---	---

Übersichtstafel der Generationsfolgen

Die Altendeicher-Kreyen

Generation 1 2 3 4 5 6 7

<p>2</p> <p>3</p> <p>4</p> <p>5 a</p> <p>5 b</p> <p>6</p> <p>7 a</p> <p>7 b</p> <p>7 c</p>	<p>8</p> <p>9 a</p> <p>9 b</p> <p>9 c</p> <p>10</p> <p>11</p> <p>12</p> <p>13</p> <p>14</p> <p>15</p> <p>16</p> <p>17</p> <p>18</p> <p>19</p> <p>20</p> <p>21</p> <p>22</p> <p>23</p> <p>24</p> <p>25</p>	<p>26, 27, 28, 29</p> <p>30, 31, 32, 33, 34, 35, 36</p> <p>37, 38</p> <p>39, 40, 41</p> <p>42, 43</p> <p>44, 45, 46, 47, 48</p> <p>49, 50, 51</p> <p>52, 53, 54, 55, 56</p> <p>57, 58, 59, 60</p> <p>61, 62, 63, 64, 65</p> <p>74</p> <p>75</p> <p>76</p> <p>77</p> <p>78</p> <p>79</p> <p>80</p> <p>81</p> <p>82</p> <p>83</p> <p>84</p> <p>85</p> <p>86</p> <p>87</p> <p>88</p>	<p>89 . . . 112</p> <p>90</p> <p>91</p> <p>92 . . . 113, 114</p> <p>93 . . . 115</p> <p>94</p> <p>95 . . . 116</p> <p>96</p> <p>97 . . . 117</p> <p>98</p> <p>98a</p> <p>99, 100, 101, 102, 103, 104, 105</p> <p>106, 107, 108</p> <p>109, 110, 111</p>	<p>Tafel XII a</p> <p>Tafel XII b</p> <p>Tafel XII c</p>
--	---	---	---	---

Die Bredenbeker Kreÿen

1—3. Generation

4.

5.

6.

Tafel XIII

1 Hinrich Friedrich **Kreÿ**
(Schinkel)
∞ 31. 10. 1762 mit
Bertha Catharina
Kistenmacher (Schinkel)
getauft 17. 5. 1743
V. Claus Kistenmacher (Schinkel)

2 Cai Detlef **Kreÿ**
geb. 9. 11. 1768 in Schinkel
∞ 16. 2. 1794 mit
Hedwig Christine Benedikta
Garms
geb. 21. 9. 1772 in Schinkel
V. Cai Friedrich Garms
M. Margar. Oelgard geb. Erich

3 Hans Christian **Kreÿ (Kray)**
Landmann, Mühlenbesitzer
geb. 9. 6. 1801 in Schinkel
gest. 20. 5. 1873 i. Bredenbek
∞ 9. 8. 1833 in Güttrorf mit
Magdalena Dorothea Wöhlk
geb. 31. 12. 1806 in Güttrorf
gest. 7. 1. 1872 in Bredenbek
V. Ernst Stegfried Wöhlk
M. Anna Auguste geb. Ohl

4 Doris **Kreÿ**
geb. 25. 7. 1838 in Bredenbek
gest. 19. 2. 1896 in "
∞ in Bredenbek mit
Adolf Christian Nehlsen
geb. 2. 9. 1842 in Schestedt
gest. 20. 11. 1906 in Bredenbek
V. Eggert Nehlsen
M. Wilhelmine geb. Braklo

5 Elise **Kreÿ**
geb. 27. 8. 1841 i. Bredenbek
gest. 30. 4. 1931 i. Brandsbek
∞ 14. 7. 1866 i. Bredenbek mit
Fritz August Gönne
Müller in Brandsbek
geb. 15. 11. 1840 in Rolfshörn
gest. 14. 11. 1922 in Fienhüde
V. Johann Dietrich Gönne
M. Charlotte Dorothea geb. Kühl

6 Christian Wilh. **Kreÿ (Kray)**
geb. 1. 10. 1843 i. Bredenbek
gest. 9. 12. 1872 i. "

7 Heinrich Dietrich **Kreÿ**
Landmann u. Müllereibesitzer
geb. 8. 10. 1845 in Bredenbek
gest. 9. 12. 1917 in "
∞ 29. 4. 1873 i. Westensee mit
Marie Sophie Friederike Struck
geb. 15. 1. 1848 in Westensee
gest. 31. 12. 1917 in Kiel
V. Johann Friedrich Struck
M. Christine Catharina Louise
geb. Geel

8 Hans Nehlsen
geb. 31. 1. 1875 in Bredenbek

9 Wilhelmine Nehlsen
geb. 4. 1. 1877 in Bredenbek
gest. 11. 9. 1917 in Kiel
∞ mit Kath

10 Wilhelm Nehlsen
geb. 25. 1. 1879 in Bredenbek

11 Johannes Gönne
geb. 7. 4. 1867 in Brandsbek
gest. 11. 5. 1927 i. Achterwehr

12 Doris Gönne ∞ Blöcker
geb. 1. 6. 1868 in Brandsbek
gest. 3. 3. 1924 i. Sigdorf/Fehmarn

13 Sophie Gönne ∞ Jessen
geb. 19. 5. 1871 in Brandsbek

14 Emma Kath. Gönne
geb. 8. 6. 1872 in Brandsbek

15 Fritz Gönne
geb. 11. 12. 1874 in Brandsbek

16 Ernst Gönne
geb. 17. 8. 1880 in Brandsbek

17 Christian **Kray** in Rendsburg
(Schuhwarengeschäft)

18 Katharine **Kreÿ**
geb. 18. 4. 1874 in Bredenbek
gest. 2. 6. 1900 in Kiel
∞ 18. 4. 1895 i. Bredenbek mit
Wilhelm Nikolaus Jakob
Petersen, Kaufmann
geb. 21. 5. 1867 in Schleswig
V. Asmus Johannes Petersen
M. Helene geb. Diedrichsen

19 Fritz Georg **Kreÿ**, Lehrer
geb. 16. 6. 1875 in Bredenbek
∞ 5. 4. 1904 in Wilster
Rosa Amanda Brandt
geb. 27. 11. 1880 in Wilster
V. Johann Brandt
M. Anna geb. Reimers
(Vergl. Seite 72 Nr. 20)

20 Thea (Dorothea, Marie,
Wilhelmine) **Kreÿ**
geb. 12. 8. 1876 in Bredenbek
∞ 27. 6. 1899 i. Bredenbek mit
Walter Ernst Greuling
Oberschmeister
geb. 11. 3. 1870 in Remscheid
gest. 18. 1. 1930 in Breslau
V. Gottlieb Greuling
M. Marie geb. Häuser

21 Hans **Kreÿ**
geb. 5. 12. 1877
gest. 11. 7. 1900

22 Ernst Detlef **Kreÿ**
Landmann und Gastwirt
geb. 17. 4. 1879 in Bredenbek
gest. 6. 9. 1930 in "
∞ 13. 4. 1909 i. Hohenwestedt m.
Margaretha Möller
geb. 6. 1. 1888 i. Hohenwestedt
V. Hans Möller
M. Anna geb. Wulf

23 Paula (Lisabeth Amalie) **Kreÿ**
geb. 21. 9. 1880
gest. 6. 2. 1884

24 Gustav Nikolaus **Kreÿ**
Landmann u. Müllereibesitzer
geb. 26. 6. 1885 in Bredenbek
∞ 11. 10. 1907 i. Bredenbek mit
Magdalena Margaretha Jöhnk
geb. 6. 8. 1886 in Bredenbek
V. Christian Friedrich Jöhnk
M. Marie geb. Kühl

25 Johannes Heinrich
Petersen
geb. 5. 5. 1896 in Kiel

26 Heinz **Kreÿ**
geb. 31. 7. 1904 in
Lensahn

27 Hans Greuling
geb. 22. 3. 1900 in
Bredenbek

28 Herbert Greuling
geb. 15. 9. 1902 in
Bredenbek

29 Anna Maria
Elisabeth **Kreÿ**
geb. 1. 3. 1910 in
Bredenbek

30 Heinrich Fritz
Joachim **Kreÿ**
geb. 21. 7. 1911 in
Bredenbek

31 Hans Jürgen Heinrich
Christian **Kreÿ**
geb. 4. 11. 1907 in
Bredenbek

32 Fritz Heinrich **Kreÿ**
geb. 7. 2. 1910 in
Bredenbek

33 Wilhelm Ernst
Kreÿ
geb. 17. 11. 1912 in
Bredenbek

34 Maria Christine
Kreÿ
geb. 15. 1. 1914 in
Bredenbek

35 Karl Gustav **Kreÿ**

Mecklenburg-Strelitz

Stammtafel des Pastors Rudolf **Kreÿ** (Ambridge-Pennsylvania)

Generation 1./2.

3.

4.

5.

6.

Tafel XIV

Joachim **Kreÿ**
Ackerbürger

Johanna Sophia
Kreÿ
geb. 1788
gest. 23. 4. 1845
in Friedland
ledig M./Strel.

1 Johann Joachim
Friedrich **Kreÿ**
Ackerbürger in
Friedland M./Strel.
geb. 1793
gest. 23. 11. 1846
∞ mit
Johanna Regina
Arndt
geb. 1797

2 Johanna Sophia
Friederike **Kreÿ**
geb. 9. 10. 1827 in
Friedland
gest. 10. 6. 1869
∞ 7. 3. 1851 mit
Christian August Kreÿel
Schlachtermeister
geb. 8. 6. 1827 in
Friedland

3 Carl Adolph Friedrich
Kreÿ
geb. 19. 8. 1829 in
Friedland M./Strel.

4 Michael Karl Hermann
Kreÿ
geb. 15. 11. 1831 in
Friedland

5 Theresia **Kreÿ**
geb. 30. 6. 1834 i. Friedland
gest. 25. 2. 1835 "

6 Jda **Kreÿ** (Zwilling)
geb. 30. 6. 1834 i. Friedland
gest. 4. 2. 1835 "

7 Elwine (Alwine) Sophie
Wilhelmine **Kreÿ**
geb. 5. 1. 1838 in
Friedland M./Strel.

8 Rudolf Dietrich
Wilhelm **Kreÿ**
Bäckermeister
geb. 6. 5. 1840 in
Friedland M./Strel.
gest. 16. 8. 1884 i. Altona
∞ 12. 7. 1864 i. Lübeck m.
Elisabeth Hanne mann
geb. 12. 6. um 1840
gest. 12. 6. 1923 in
Altona

9 Heinrich Wilhelm
Kreÿ
geb. 11. 6. 1860
gest. 14. 8. 1860

10 Hermanna Thekla
Olga **Kreÿ**
geb. 20. 3. 1865 in Lübeck
gest. um 1912 i. Hamburg
∞ mit Robert Huth
Kaufmann

11 Rudolf Julius Johannes
Fritz **Kreÿ**
geb. 1866 in Lübeck
gest. 3. 9. 1867 daselbst

12 Carl Johannes August
Kreÿ, Kaufmann
geb. 30. 5. 1868 i. Lübeck
gest. 9. 1. 1888 i. Altona

13 Rudolf Theodor
Matthias **Kreÿ**
Kaufmann u. Bäcker
geb. 15. 8. 1869 i. Lübeck
gest. 18. 11. 1919 in
Hamburg
∞ 5. 12. 1896 mit
Elise Wodrich
geb. 11. 4. 1873 in
Friedland M./Strel.
V. Ferdinand Wodrich
M. Karoline geb.
Wodrich

14 Olga Dorette
Wilhelmine **Kreÿ**
geb. 4. 1. 1877 in Altona
gest. 12. 5. 1926 daselbst
∞ 14. 5. 1915 mit
Hermann Ebeling
Dr. Polizeiarzt in
Altona

15 Rudolf Emil
Matthias **Kreÿ**
Pastor in Ambridge
geb. 29. 12. 1897 in
Lübeck
∞ 11. 11. 1924 in
Hamburg mit
Emilie Gertrud
Behrens
geb. 1. 3. 1908 i. Posen
V. Ludwig Behrens
M. Waleska geb.
Deus

16 Otto **Kreÿ**
geb. u. gest. 1899
in Altona

17 Ruth Gertrud
Käthe **Kreÿ**
geb. 27. 5. 1926 in
Jersey City

18 Esther Elisabeth
Waleska **Kreÿ**
geb. 6. 9. 1927 in
Ambridge Pa.

19 Matthias Rudolf
Ludwig **Kreÿ**
geb. 19. 1. 1929 in
Ambridge Pa.

20 Johanna Irene
Maria **Kreÿ**
geb. 8. 1. 1930 in
Ambridge Pa.

21 Phöbe Regina
Hildegard **Kreÿ**
geb. 8. 3. 1932 in
Ambridge Pa.

Die Mecklenburger

Aufzeichnungen aus dem Wanderbuche von
Christian Friedrich Franz **Krey** * 22. 3. 1845 ∞ mit

Generation 1. 2.

Tafel XV

1 Johann Hinrich **Krey**
geb. 4. 11. 1807 gest. 2. 4. 1878
∞ mit Hanna Marie Warnke
geb. 5. 7. 1812 gest. 6. 7. 1884

2 Johann Joachim Heinrich **Krey**
geb. 16. 1. 1837 gest. Dez. 1927
∞ mit
Anna Marie Sophie Dorothea Stein
geb. 17. 3. 1842
gest. 9. 2. 1929 in Tramm

3 Christian Friedr. Franz **Krey**
geb. 22. 3. 1845 gest. 5. 11. 1915
∞ mit
Karoline Sophie Auguste Krampe
geb. 20. 11. 1856
gest. 17. 10. 1930 (Friedhof Tramm)

4 Karl Joh. Friedrich Wilhelm **Krey**
geb. 3. 5. 1848
∞ mit
Anna Wilhelm. Sophie Niemann
geb. 30. 4. 1839
gest. 1924 in Zahrendorf

5 Franz Friedrich Ludwig **Krey**
geb. 23. 5. 1851
gest. 9. 9. 1916 in Rostock
∞ 4. 2. 1879 in Hamburg mit
Sophie Friederike Wilhelmine
Struck
geb. 24. 5. 1856 in Doberam

Kreyen

Karoline Sophie Auguste Krampe aus Balenhüschchen * 20.11.1856
ferner nach Mitteilungen von Frau Warnke geb. **Krey** (Schwerin)

3. 4. 5.

- | | |
|--|--|
| 6 Joh. Karl Friedrich Krey
geb. 27. 7. 1860
gest. 3. 11. 1929 in Tramm
∞ mit Marie Schulz
geb. 8. 6. 1871 in Göhren | 25 Friß Krey geb. 25. 3. 1894 i. Tramm |
| 7 Friedrich Karl Wilhelm Krey
geb. 12. 4. 1866 gest. 4. 11. 1868 | 26 Berta „ geb. 18. 8. 1895 i. Tramm |
| 8 Karl Friedr. Martin Krey
geb. 6. 12. 1868
gest. 22. 8. 1922 (d. Bliß)
∞ mit Wilhelmine Krey
geb. 3. 4. 1870 | 27 Johann „ geb. 27. 8. 1896 i. Tramm
gef. 28. 9. 1916 i. Frankreich |
| 9 Wilhelmine Sophie Dorothea Krey
geb. 30. 8. 1871
∞ mit Christian Kröger
geb. 27. 10. 1868 in Tramm
gest. 12. 4. 1914 daselbst | 28 Marie „ geb. 8. 6. 1901 i. Tramm |
| 10 Franz Christian Heinrich Krey
geb. 11. 6. 1874
∞ mit Frieda Rhode
geb. 29. 6. 1872 | 29 Elsa Krey geb. 9. 3. 1894 i. Tramm |
| 11 Christian Heinrich Karl Krey
geb. 5. 3. 1877
∞ mit Emma Marie Johanna
Wandschneider
geb. 26. 12. 1882 | 30 Paula „ geb. 23. 8. 1896 i. Tramm |
| 12 Karoline Marie Sophie Krey
geb. 26. 5. 1879 gest. 19. 6. 1887 | 31 Minna „ geb. 10. 4. 1898 i. Tramm
gest. 10. 11. 1918 i. Tramm |
| 13 Bertha Anna Marie Krey
geb. 13. 5. 1882
∞ mit Johann Ihde ll. Ehe mit
Carl Bruhn | 32 Carl „ geb. 9. 7. 1895 i. Tramm
gest. 29. 11. 1896 i. Tramm |
| 14 Joachim Heinrich Friß Krey
geb. 13. 12. 1884 gest. 27. 6. 1887 | 33 Herta „ geb. 2. 10. 1908 i. Tramm
gest. 18. 4. 1909 i. Tramm |
| 15 Bertha Krey geb. 6. 9. 1894 i. Tramm
∞ 14. 4. 1914 mit Friß Dobbertin
Landwirt in Tramm
geb. 11. 3. 1886 in Tramm
V. Johann Dobbertin
M. Johanna geb. Niemann | 34 Minna Kröger geb. 21. 6. 1893 i. Tramm |
| 16 Joachim Christian Martin Krey
geb. 10. 6. 1872 in Tramm
gest. 2. 5. 1874 | 35 Heinrich „ geb. 13. 3. 1895 i. „ |
| 17 Sophie Wilhelmine Henriette Krey
geb. 5. 3. 1876 in Tramm
∞ mit Friß Rieß geb. 25. 5. 1870 | 36 Ernst „ geb. 1. 10. 1897 i. „ |
| 18 Karl Johann Friedrich Krey
geb. 31. 12. 1879 in Tramm
∞ mit Berta geb. Rieß | 37 Hans „ geb. 8. 8. 1899 i. „ |
| 19 Minna Krey geb. 25. 12. 1882 i. Tramm
gest. 5. 4. 1886 in „ | 38 Hermann „ geb. 1. 12. 1903 i. „ |
| 20 Alwine Krey geb. 1. 8. 1889 i. Tramm
∞ m. Hermann Kruse gb. 14. 8. 1886 | 39 Elisabeth Krey geb. 15. 8. 1907 i. Tramm |
| 21 Franz Krey geb. 24. 4. 1893
∞ mit Emma Behmke | 40 Berta „ geb. 31. 7. 1909 i. Tramm |
| 22 Karl Krey geb. 17. 10. 1879 i. Hamburg
gest. 8. 2. 1914 in „ | 41 Emma „ geb. 30. 9. 1914 i. Tramm |
| 23 Hermann Krey geb. 12. 12. 1881 i. Rostock
gest. 17. 1. 1904 i. Mainz | 42 Elisabeth Krey gb. 19. 7. 1906 i. Tramm
∞ mit Warnke |
| 24 Elsa Krey geb. 19. 10. 1888 i. Rostock
∞ in Rostock 27. 3. 1925 mit
Carl Ehlers (Elektriker)
geb. in Güstrow | 43 Friß Krey geb. 9. 8. 1909 in Tramm
gest. 15. 1. 1918 in Tramm |
| | 44 Werner Krey geb. 18. 4. 1919 i. Tramm |

58 Heinz Warnke
geb. 5. 2. 1932 in Schwerin

Die Leipziger

Stammtafel:

Generation 1.

2.

3.

Tafel XVI

1 Andreas **Krey**
Mühlknappe (unehelich)
∞ mit Johanne
Karoline Schwarze

2 Johann Christian **Krey**
geb. 15. 1. 1798 in
Laucha a./U.
gest. 16. 10. 1859 in
Laucha a./U.
∞ in Dorndorf a./U.
Johanne Sophie Geier
geb. in Dorndorf a./U.
gest. 23. 10. 1864 in
Laucha a./U.

3 Friedrich Eduard **Krey**
geb. 15. 9. 1832 in
Laucha a./U.

4 Karl Friedrich **Krey**
geb. 6. 10. 1837 in
Laucha a./U.
gest. 7. 2. 1912 in
Nebra a./U.
∞ 26. 5. 1861 in
Laucha a./U. mit
Henriette Caroline
Schmidt
geb. 3. 2. 1842 in
Laucha a./U.
gest. 14. 10. 1912 in
Nebra a./U.

5 Johann Christian **Krey**
geb. 6. 12. 1839 in
Laucha a./U.
gest. 14. 11. 1840 in
Laucha a./U.

6 Hanna Auguste
Caroline **Krey**
geb. 30. 10. 1841 in
Laucha a./U.

7 Friedrich Gotthard **Krey**
geb. 7. 7. 1844 in
Laucha a./U.

Kreyen

Dr. Hans **Krey**-Leipzig

4.

5.

6.

8 Emilie Minna **Krey**
geb. 8. 6. 1861 in
Laucha a./U.
gest. 8. 1. 1867 daselbst

9 Karl Emil **Krey**
geb. 13. 9. 1864 in
Nebra a./U.
∞ in Mühlhausen/Thür.
Marie Johanne Clara
Eisenhardt
geb. 10. 9. 1864 in
Mühlhausen/Thür.

10 Karl Friedrich **Krey**
geb. 12. 6. 1866 in
Laucha a./U.
∞ in Mühlhausen/Thür.
Bertha Luise Sophie
Doris Fröbe
geb. 16. 7. 1874 in
Mühlhausen/Thür.

11 Karl Emil Fritz **Krey**
geb. 8. 6. 1890 in
Nebra a./U.
∞ in Nebra a./U.
Ruth Charlotte Hensel
geb. 18. 7. 1899 in
Nebra a./U.

12 Karl Friedrich
Erich **Krey**
geb. 27. 7. 1892 in
Nebra a./U.
gef. 5. 7. 1914 in
Rzgozina (Galizien)

13 Hans Fritz Curt **Krey**
geb. 19. 5. 1898 in
Königsberg i. Pr.
∞ 3. 5. 1926 i. Leipzig
Pauline Raster
geb. 29. 6. 1901 in
Ernsgraden b. Ingolstadt

14 Hans Erich Karl **Krey**
geb. 16. 4. 1901 i. Leipzig
∞ 28. 5. 1925 in Loblitz-
Ehrenberg b. Leipzig m.
Anna Charlotte
Frieda Paschen
geb. 22. 12. 1892 in
Halle a./S.

15 Käthe Sophie **Krey**
geb. 11. 11. 1909 i. Leipzig
∞ in Leipzig mit
Kurt Schönlein

16 Anna Klara Rose **Krey**
geb. 6. 1. 1923 i. Essena./R.

17 Leonore Grete **Krey**
geb. 7. 3. 1924 i. Essena./R.

18 Karl Friedrich
Erich **Krey**
geb. 18. 4. 1929 in
Essen a./R.

19 Wilhelm **Krey**
(Raster) adoptiert
geb. 5. 11. 1920 i. München

20 Rudolf **Krey**
geb. 25. 3. 1930 i. Leipzig

21 Else Margarethe
Brigitte **Krey**
geb. 28. 3. 1926 in
Stuttgart

Die Leipziger

Stammtafel:

1. Generation

2.

3.

4.

Tafel XVII

1 Christian **Krey**

2 Johann Michael **Krey**
geb. 2. 2. 1700 in Leipzig
gest. 11. 2. 1768 „ „
∞ Marie Hempel
geb. 1706
gest. 5. 2. 1776 in Leipzig

5 Johann Wilhelm **Krey**
Posamentier-Meister
geb. 20. 3. 1734 i. Leipzig
gest. 21. 6. 1819 i. „
∞ mit
Marie Agnes Burkart
geb. 17. 3. 1746
gest. 20. 12. 1807 i. Leipzig

6 Johanna Regina **Krey**
geb. Nov. 1736
gest. 5. 4. 1739

7 Johann August **Krey**
geb. 15. 8. 1740
gest. 31. 3. 1742

8 Johann Heinrich **Krey**
geb. 19. 7. 1745

3 Johanna Sophie **Krey**
geb. Jan. 1732
gest. 1733

4 Christiana Dorothea **Krey**
geb. Jan. 1732
gest. 1733

9 Johanna Dorothea **Krey**
geb. 28. 1. 1770 i. Leipzig

10 Conrad Wilhelm **Krey**
Posamentier-Oberstr.
geb. 8. 6. 1772 i. Leipzig
gest. 14. 12. 1822 i. „

11 Johann Karl
Heinrich **Krey**
geb. 29. 1. 1776 i. Leipzig
gest. 3. 6. 1776 i. „

12 Gottfried Gabriel **Krey**
geb. 28. 9. 1781 i. Leipzig
gest. 4. 10. 1805 i. „

13 Karl Anton
Fürchtegott **Krey**
Bürger- u. Posamentier-
Meister
geb. 6. 5. 1784 i. Leipzig
gest. 28. 5. 1859 i. „
∞ mit
Antoinette Philippine
Gerhardt
geb. März 1787 in
Gößenhain

14 Friedrich August **Krey**
Posamentier-Meister
geb. 14. 1. 1790 i. Leipzig

Kreyen

Oberfeuerwehrmann Paul Karl **Krey**-Leipzig

5.

6.

7.

8.

15 Christiane Cäcilie **Krey**
geb. 7. 1. 1817 i. Leipzig
gest. 8. 7. 1824 i. „

16 Wilhelm Christian
Fürchtegott **Krey**
geb. 30. 8. 1818 i. Leipzig
gest. 24. 3. 1890 i. „
∞ mit
Marie Louise
Caroline Fleischer
geb. 11. 4. 1826 i. Krippen
gest. 30. 9. 1898 i. Leipzig

17 Carl Martin **Krey**
geb. 7. 11. 1822 i. Leipzig
gest. 14. 12. 1822 i. „

18 Marie Christiane **Krey**
geb. 2. 4. 1824 i. Leipzig

19 Karl Gotthelf **Krey**
Buchdrucker
geb. 10. 3. 1826 i. Leipzig
gest. 6. 4. 1893 i. „
∞ 3. 9. 1856 in
Leipzig mit

Emilie Henriette
Naumann
geb. 8. 3. 1826 i. Löbnitz
gest. 30. 10. 1894 i. Leipzig
V. Johann Gottlieb
Naumann
M. Johanna Christiane
geb. Schottbach

20 Johanna Sophie
Cäcilie **Krey**
geb. 14. 6. 1828 i. Leipzig

21 Hans Heinrich
Georg **Krey**
Oberfaktor i. R.
geb. 18. 12. 1855 i. Leipzig
∞ 23. 3. 1879 in
Großenhain mit
Dawida Sidonie Arldt
geb. 31. 3. 1855 in
Großenhain
gest. 13. 3. 1929 i. Leipzig
V. Albert Hermann
Arldt
M. Henriette
Wilhelmine geb. Grimm

22 Louise **Krey**
geb. 23. 7. 1857 i. Leipzig

23 Carl Anton
Fürchtegott **Krey**
Buchdruckerei-Hilfsarb.
geb. 30. 6. 1859
∞ 19. 7. 1884 i. Leipzig m.
Hermine Maria
Tauchnitz
geb. 2. 6. 1860 i. Leipzig
V. Friedrich August
Tauchnitz
M. Henriette Pauline
Emilie geb. Niemann

24 Anna Marie **Krey**
geb. 4. 2. 1865 i. Leipzig
gest. 3. 4. 1883 i. „

25 Hans Ferdinand
Johann Gottlieb **Krey**
geb. 19. 5. 1880 in
Leipzig-Gohlis
∞ mit
Clara Maria Lina
Hummel
geb. 18. 12. 1885 i. Belzig

26 Magda Josephine
Marietta Dawida **Krey**
geb. 14. 10. 1883 i. Dresden
∞ mit
Leopold Teichmann
aus Leipzig

27 Otfried Michael
Wilhelm Arthur **Krey**
geb. 8. 2. 1885 i. Leipzig
gest. 26. 4. 1928 i. „
∞ mit
Emma Hartmann
geb. 13. 10. 1884 in
Ostrau Krs. Bitterfeld
gest. 12. 4. 1915 daselbst

35 Rolf Hans Otfried
August **Krey**
geb. 10. 7. 1914 in
Knutklenberg

28 Paul Karl **Krey**
Oberfeuerwehrmann
geb. 4. 12. 1884 in
Leipzig-Thonberg
∞ 17. 9. 1910 in
Burgstädt i. Sa. mit
Johanne Marie
Fröhlich
geb. 11. 11. 1882 in
Burgstädt
V. Karl August Fröhlich
M. Marie Amalie geb.
Werner

36 Karl Heinz Werner
Krey
geb. 17. 5. 1911 in
Leipzig-Stötteritz

37 Horst Siegfried **Krey**
geb. 15. 8. 1918 in
Leipzig-Stötteritz

29 Marta Frieda
Marie **Krey**
geb. 6. 7. 1886 in
Leipzig-Thonberg
gest. 20. 8. 1886 daselbst

30 Elsa Marie **Krey**
geb. 23. 8. 1887 in
Leipzig-Thonberg

31 Elisabeth Klara
Hermine **Krey**
geb. 7. 1. 1890 in
Leipzig-Thonberg
gest. 14. 6. 1890 daselbst

32 Alfred Walter **Krey**
geb. 20. 5. 1891 in
Leipzig-Thonberg

33 Anna Elsa **Krey**
geb. 13. 3. 1894 in
Leipzig-Thonberg

34 Frieda Helene **Krey**
geb. 20. 12. 1896 in
Leipzig-Thonberg

Familie Krey-Stettin

1. Generation 2. 3. 4. 5.

Tafel XVIII

- | | | | | | | | | | | |
|--|--|---|--|---|---|--|---|---|---|---|
| <p>1 Friedrich Krey
Stadtmusikus zu Grabow
geb. 1802 gest. 1872
in Stettin
∞ mit
Friederike Jänke
geb. 1802 gest. 1877
in Stettin</p> | <p>2 Albert Ferdinand
Robert Krey
Fabrikbesitzer
geb. 18.10.1829 i. Stettin
gest. 9.12.1893 i. „
∞ mit
Marie Bertha Held
geb. 16.1.1837 i. Stepenitz
gest. 11.8.1909 i. Stettin</p> | <p>3 Otilie Krey
geb. 27.3.1837 i. Stettin
gest. 20.11.1909 in
Stettin (ledig)</p> | <p>4 Friedrich Krey
Kaufmann
geb. 10.3.1860 i. Stettin
gest. 15.8.1909 i. „</p> | <p>5 Hans Rudolf
Alexander Krey
Arzt, Dr. med.
geb. 9.11.1866 i. Stettin
gest. 5.4.1902 i. „
∞ 9.5.1898 i. Stettin m.
Marie Elise Scherlau
geb. 2.7.1877 i. Stettin
V. Hermann Joachim
Scherlau
M. Marie geb. Köhler</p> | <p>6 Kurt Carl Albert
Krey, Industrieller
geb. 14.10.1872 i. Stettin
∞ 6.10.1897 i. Stettin m.
Clara Alwine
Wilhelm. Ziotkowsky
geb. 4.1.1874 i. Stettin
V. Robert Roman
Ziotkowsky
M. Auguste geb.
Pommerenke</p> | <p>7 Anna Marie Otilie
Krey
geb. 20.9.1874 i. Stettin
∞ 24.7.1895 i. Stettin m.
Emil Paul Karl Ferd.
Bormann
Sanitätsrat Dr. med.
geb. 23.1.1865 in Stolp
gest. 23.4.1932 i. Stettin
V. Karl Eduard Bormann
M. Ida geb. Wernitz</p> | <p>8 Hans Albert Hermann
Krey, Art Dr. med.
geb. 5.7.1899 i. Stettin</p> | <p>9 Charlotte Maria
Auguste Krey
geb. 19.6.1898 i. Stettin
∞ 8.4.1918 i. Stettin m.
Adolf Friedrich Karl
Emil Ullrich
Marine-Oberingenieur
geb. 24.8.1890 in
Neukahlen
gest. 2.11.1929 i. Stettin
V. Emil Ullrich
M. Martha geb. Krüger</p> | <p>10 Hans Joachim Ullrich
geb. 24.1.1919</p> | <p>11 Irm Ullrich
geb. 1.1.1924</p> |
|--|--|---|--|---|---|--|---|---|---|---|

Familie Krey-Köln

Tafel XIX

Familie **Krey** 1590—1920 Köln

Vergl. hierzu die Ausführungen von F. v. Loevenich,
Geilenkirchen, in den Mitteilungen der Westdeutschen
Gesellschaft für Familienkunde.
Bd. VI Heft 6, November 1929.

Familie Krey-Neukirchen

3. Generation 4. 5. 6. 7. 8.

Tafel XXb

<p>20 } Vergl. Tafel XXa 21 } 22 }</p> <p>23 Johann Heinrich Krey Vergl. Tafel XXa</p> <p>24 Nikolaus Heinrich Krey geb. 26. 4. 1726 in Neukirchen</p> <p>25 Elisabeth Krey geb. 1. 2. 1728 i. Neuk. oo 1. 11. 1746 i. Neuk. Joh. Heiner Manß Schuhmachermstr. i. N. Sohn des Meggers Valentin Manß</p> <p>26 Dorothea Elisabeth Krey geb. 15. 1. 1732 i. Neuk. gest. 19. 6. 1733 daselbst</p> <p>27 Johann Jakob Krey geb. 19. 4. 1736 i. Neuk.</p> <p>10 Johann Bartholomäus Krey (Siehe Tafel XXa)</p> <p>28 Johann Bartholomäus Krey Schneidmstr. i. Neuk. hat sich lange Jahre in fremden Ländern aufgehalten geb. 1. 4. 1737 i. Neuk. gest. 1. 5. 1808 daselbst oo 31. 10. 1775 i. Neuk. Anna Elisabeth Wezel Tochter des Stadtvorst. Lorenz Wezel geb. 1. 10. 1752 i. Neuk. gest. 28. 6. 1831 daselbst</p>	<p>40 } vergl. Seite 94 41 }</p> <p>42 (Johann) Georg Hermann Krey Invalide, Schneidmstr. in Neukirchen geb. 19. 9. 1770 i. Neuk. gest. 30. 11. 1829 (hatte sich aus Melancholie erhängt) oo 25. 10. 1795 i. Neuk. Marie Kath. Reidt geb. 29. 10. 1770 i. Neuk. gest. 7. 3. 1846 daselbst Tochter des Bäckermstrs. und Ratsverwandten (Joh.) Justus Reidt u. d. Anna Kath. Krommes</p> <p>43 Johann Heinrich Krey Schneidermeister in N. geb. 14. 8. 1758 in Neuk.</p> <p>44 Martha Elisabeth Krey geb. 1761 in Neukirch. gest. 25. 2. 1837 i. Neukir- chen, ledig (wohnte Nr. 96 i. d. Langen Straße)</p> <p>45 Anna Christiana Krey geb. 6. 9. 1776 in Neuk. gest. 8. 9. 1841 daselbst ledig (wohnte Nr. 41 in der Langen Reihe)</p> <p>46 Maria Magdalena Krey geb. 21. 11. 1778 i. Neuk. oo 9. 12. 1798 i. Neuk. Justus R ü p p e l Tambouri, Garderegiment Sohn des Zeugmachers Caspar R ü p p e l a. Hanau</p> <p>47 Johann Heinrich Krey geb. 3. 4. 1781 i. Neuk. gest. 1. 4. 1782 daselbst</p> <p>48 Elisabeth Krey geb. 4. 5. 1783 in Neuk. oo 28. 12. 1813 i. „ Eckhardt M a g e r Sohn des Maurers Joh. Heiner Mager u. d. Maria</p> <p>49 Amalie Elisabeth Krey geb. 27. 4. 1786 i. Neuk. oo 28. 7. 1805 i. Neuk. S o h n</p> <p>50 (Johann) Bartholomäus Krey geb. 13. 8. 1789 i. Neuk. gest. 27. 1. 1790 i. Neuk.</p> <p>51 Johann Lorenz Krey geb. 1. 7. 1791 i. Neuk. gest. 11. 8. 1797 daselbst</p>	<p>57 Elisabeth Krey geb. 22. 7. 1796 i. Neuk. gest. 9. 8. 1797 daselbst</p> <p>58 Anna Katharina Krey geb. 5. 10. 1799 i. Neuk. oo 21. 11. 1822 i. Neuk. Johs. K r o m m e s Capitän d'armes Sohn des Leinenwebers Chrph. Krommes</p> <p>59 Johann Heinrich Krey Bäckermstr. i. Neuk. am Markt Nr. 65 geb. 17. 1. 1803 i. Neuk. gest. 1. 9. 1867 daselbst oo 25. 11. 1829 i. Neuk. Anna Elisabeth, Bernhard Tochter des Fahrbürgers Konrad Bernhard</p> <p>66 Tochter Krey geb. u. gest. 29. 12. 1830</p> <p>67 Konrad Krey Bäckermstr., Stadtratsmitgl. Gemeindevorordn. i. N. geb. 12. 3. 1832 i. Neuk. gest. 14. 4. 1841 daselbst oo 9. 6. 1862 i. Neuk. Kath. Elisabeth, Schlemmer geb. um 1833 Tochter des Fahrbürgers Johs. Schlemmer u. d. Kath. Elisabeth, Priozel</p> <p>68 Maria Katharina Krey geb. 28. 2. 1834 i. Neuk. gest. 8. 6. 1908 daselbst oo 13. 11. 1853 i. Neuk. Rud. Spöhr (Färbermstr.) geb. um 1830</p> <p>69 Georg Heinrich Krey Bierbrauer i. Neuk. (Nr. 176) geb. 25. 4. 1836 i. Neuk. gest. 12. 5. 1880 daselbst oo 12. 4. 1863 i. Neuk. Marie Beck er geb. 9. 8. 1837 i. Neuk. gest. 10. 4. 1909 daselbst Tochter des Lohgerber- meisters u. Bierbrauers Frdr. Becker und der Gertrud Mardorf</p> <p>70 Johannes Heiner Krey geb. 30. 9. 1843 i. Neuk. gest. 27. 4. 1850 daselbst</p> <p>79 Gertrud Frieder Krey geb. 17. 4. 1863 i. Neuk. gest. 21. 11. 1867 daselbst</p>
---	--	---

Übersichtstafel der Generationsfolgen

Familie Krey-Neukirchen (Hessen)

Generation 1. 2. 3. 4. 5. 6. 7. 8. 9. 10.

<p>6 7 8a { 14 15 } 29 16 } 30 17a } 31 17b } 32 18 } 33 19 } 34 20a } 37 20b } 38 21 } 39 22 } 40a 22 } 40b } 52 } 71 53 } 72 } 80 } 82 54 } 60 } 61 } 73 } 81 } 83 55 } 62 } 63 } 74 } 75 } 84 56 } 64 } 65 } 76 } 77 } 85 23 10 { 42 } 57 } 58 } 43 } 59 } 66 } 67 } 44 } 68 } 69 } 70 } 79 24 25 26 27 28 { 45 46 47 48 } 11- } 49 12 } 50 18 } 51</p>	<p>1 { 2 3 4 5</p>	<p>Tafel XXa</p> <p>Tafel XXb</p>
--	--------------------------------	-----------------------------------

Namensverzeichnis

(Siehe „K“ auch unter „C“ und umgekehrt)

	Seite	Gene- ration	Nr.		Seite	Gene- ration	Nr.		Seite	Gene- ration	Nr.		Seite	Gene- ration	Nr.				
Ahrens, Alwine	21	11	99	Baumgarten, Dora	30	11	34	Böhme, Oskar	95	9	81	Dobbertin, Leni	87	4	47	Ehlers, Carl	87	3	24
Ahrens, Bertha	56	10	73	Becker, Albert u. Elsabe	56	10	68	Boisen, Anna Marie	14	10	11	Doerner, Maria	54	10	53	„ Cäcilie	46	8	118
Ahrens, Hermann u. Maria	56	10	73	„ Albert	56	11	153	Boisen, Joh. Fr. u. Marie	14	10	11	Dohro, Anna	73	12	74	„ Caecilie	75	11	35
Albers, Abel	35	11	33	„ Carl u. Wilhelmine	57	9	33	Breiholz, Hans u. Anna	55	10	59a	„ Anna	79	4	54	„ Catrina	74	11	32
„ Ahlheid geb. Krey	65	7	93	„ Elise	95	7	62	Bruckmann, Catharina	46	7	81a	„ Catharina	73	11	25	„ Christine geb. Krey	147	5	26
„ Alma geb. Suhr	74	12	81	„ Emilie	57	9	33	Bruhn, Anna geb. Krey	9	5	155	„ Claus u. Catharina	75	12	101	„ Christine	147	6	52
„ Anna geb. Krey	74	11	26	„ Frdr. u. Gertrud	95	7	62	„ Berth. Anna geb. Krey	87	3	13	„ Erna	75	13	152	„ Christine	47	6	56
„ Anna	75	11	37	„ Gretchen geb. Voß	96	7	69	„ Carl	87	3	13	„ Helene geb. Ehlers	75	12	101	„ Cicilia geb. Krey	46	6	45
„ Anneliese	74	13	146	„ Marie	96	7	69	„ Marcus	9	5	155	„ Cicilia	46	7	90	„ Claus	46	6	45
„ Berta	39	11	52	„ Wilhelm	56	10	68	Buhmann, Karl	21	11	89	„ Cicilia geb. Krey	46	6	45	„ Claus u. Dorothee	46	7	82
„ Carl	74	12	80	Beckmann, Hinrich	64	4	18	Buhmann, Marg. geb. Hölck	21	11	89	„ Claus u. Catharina	47	5	26	„ Claus	47	5	26
„ Cath. geb. Hebbel	74	12	80	Beckmann, Wibke geb. Krey	64	4	18	Büldt, Abel	52	8	3	„ Margaretha	75	13	150	„ Claus	47	5	26
„ Catharina	76	12	116	Behr, Albert	27	11	47	Büldt, Metta	46	6	40	„ Margaretha	76	11	40	„ Claus	47	6	52
„ Claus	65	7	93	„ Carl	27	11	42	Büldt, Paul u. Sielke	46	6	40	„ Martin	75	12	101	„ Claus	47	6	52
„ Curt Johs. u. Anna	73	12	79	„ Caroline	27	11	40	Burkart, Marie Agnes	90	3	5	Burmann, —	72	12	53	„ Claus	47	6	52
„ Else	74	13	142	„ Helene	27	11	38	Burmester, Adele Margar.	54	9	16	Dollen v., Anna Florentine	16	10	16b	„ Claus	47	6	52
„ Frieda geb. Sievers	74	12	83	„ Hinrich Peter	27	11	16	Burmester, Alma geb. Suhr	66	12	55	Döring, Christoph Jakob	95	8	75	„ Dorothea	46	7	92
„ Henning u. Abel	74	11	26	„ Hinrich	27	11	41	Burmeister, Dorothea	57	10	95	Döring, Maria geb. Krey	95	8	75	„ Elisabeth Berta	74	13	147
„ Henning u. Abel	75	11	37	„ Jonny	27	11	44	Burmeister, Johs. Friedr.	66	12	55	Drewes, Anna	56	10	69	„ Elsa geb. Krey	87	3	24
„ Herbert	74	13	145	„ Lucia	27	11	48	Burmester, Hermann	66	12	55	Drewes, Mary	41	11	60	„ Elsbade	47	6	54
„ Hermann	74	12	81	„ Margaretha geb. Krey	27	10	16	„ u. Anna Sophie	54	9	16	Dunker, Anna	35	11	22	„ Frieda Margaretha	75	12	100
„ Jacob	74	11	26	„ Marie	27	11	43	Burmeister, Tine geb. Brandt	26	11	27	„ Carsten	34	10	5	„ Gesa	75	11	36
„ Johannes u. Anna	39	11	52	„ Matthias u. Margar.	27	10	16	Bußmeier, Wilhelm	26	11	27	„ Catharina geb. Krey	34	10	5	„ Gesche	34	8	1
„ Magda	73	12	69	„ Max	27	11	46	Callasen, Adeline Friederike	13	11	37	„ Emma	35	11	24	„ Gesche	47	7	92
„ Marjen	26	9	2	Behrendt, Anna geb. Krey	95	8	76	Caulius, Anna	94	2	4	„ Franz u. Anna	34	10	5	„ Grethe	74	12	89
„ Rosa	74	12	82	Behrendt, Wilhelm	95	8	76	Caulius, Joh. Jak.	94	2	4	„ Franz	35	12	77	„ Hans	74	10	11
„ Werner	74	13	143	Behrens, Albert	26	12	63	Cläuser, Friederike	37	11	41	„ Gretchen	35	11	23	„ Hans u. Margaretha	74	10	11
„ Willy	74	12	83	„ Anke geb. Krey	64	4	19	Claßen, Friederike	37	11	41	„ Gustav	35	11	25	„ Hans Claus	74	12	90
Alpen, —	79	4	58	„ Friedrich	26	11	37	Claßen, Alwine geb. Krey	55	10	63	„ Helene Christine	75	12	101	„ Helene geb. Junge	82	6	106
„ Anna	27	9	5a	„ Gertrud Emilie	85	5	15	Claßen, Caroline, Frieder.	16	9	3	„ Helene	35	12	74	„ Jacob	74	11	31
„ Anna	31	11	39	„ Hinrich u. Anne	26	11	37	Claßen, Elsabe	56	10	68	„ Johann	35	12	79	„ Johann	46	7	82
„ Anna geb. Mahn	79	4	58	„ Ludwig u. Waleska	85	5	15	Claßen, Hans	55	10	63	„ Marie	37	11	37	„ Johann	46	8	119
„ Catharina	75	12	102	„ Marie geb. Krey	26	11	37	Claßen, Hans Werner	55	11	141	„ Metta geb. Egge	35	11	25	„ Johannes	75	11	34
„ Emma	68	13	124	„ Marten	64	4	19	Claßen, Peter u. Margar.	55	10	63	„ Lena	74	11	33	„ Margaretha	27	10	16
„ Max u. Wiebke	31	11	39	„ Otto	26	12	64	Close, Heinrich	94	3	10	„ Margaretha	47	7	93	„ Margaretha	72	10	8
„ Reimer u. Cäcilie	76	12	114	Behmke, Emma	87	3	21	Close, Martha Anna	94	3	10	„ Margaretha geb. Krey	74	10	11	„ Margaretha	74	11	30
„ Trine	30	11	24	Behrmann, Cath. Elisabeth	57	8	6	Clüvers, Anna	44	3	10b	„ Marg. geb. Köster	75	11	34	„ Margaretha	74	11	30
Anderegg, Artur u. Emilio	57	10	89	Beimgraben, Irma	21	12	162	Clüvers, Margaretha	52	8	3	„ Martin	82	6	106	„ Max u. Margret	46	6	45
Anderegg, Lina Erna	57	10	89	„ Margaretha	21	11	99	Clüver, Peter u. Abel	52	8	3	„ Metta geb. Krey	46	7	82	„ Minna geb. Tiedemann	74	12	90
Anders, —	55	11	140	„ geb. Franzenburg	21	11	99	Cords, Margaretha	79	3	16	„ Paul	46	8	117	„ Rosa Cäcilie	75	12	102
„ Emil u. Catharina	55	11	138	„ Otto Peter	21	11	99	Cornels, Eleonore	72	11	19	„ Therese	75	12	99	„ Wiebke	74	12	90
„ Erich	55	11	138	„ Peter u. Alwin	21	11	99	Dammann, Anna geb. Krey	67	13	111	Einfeldt, Anna Margaretha	55	10	59b	„ Catharina	7	5	15
„ Hans Joh. Peter	55	10	62	„ Wilhelm	21	11	99	„ Arthur	67	13	111	Eisenhardt, Marie Johanne	89	4	9	„ Christine	76	12	112
„ Helene Chr. geb. Krey	55	10	62	Benk, Elsabea	27	10	18	„ Gesche	66	10	4	Eix, Adolf	95	9	80	„ Gertrud	68	13	156
„ Werner	55	11	139	Bernhard, Anna Elisabeth	96	6	59	„ Heinrich	67	14	149	Eix, Elisabeth geb. Krey	95	9	80	„ Gustav	68	13	137
Andersen, Dora geb. Hansen	13	11	37	Bernhard, Konrad	96	6	59	„ u. Catharina	67	13	111	„ Marg. geb. Müller	74	12	92	„ Gustav	74	12	92
„ Ellen Johanna	13	12	133	Bestmann, Helene geb. Krey	75	12	107	„ Paul Hermann	67	14	149	„ Emma	20	10	31	„ Gustav	74	12	92
„ Friederike	13	12	130	Bestmann, Julius	75	12	107	Dauw, Catharina	47	5	26	„ Anna	36	10	7b	„ Heinrich	74	12	93
„ Friß	13	12	132	Beymann, Dorothee	46	7	82	Delfs, —	46	7	89	„ Auguste geb. Krey	69	11	30b	„ Christine	76	12	119
„ Hans Thomsen	13	12	131	„ Hermann	30	11	25	Delfs, Anna geb. Ehlers	46	7	89	„ Cäcilie	20	10	28	„ Dora geb. Müller	74	12	92
„ Jes Peter u. A. Jelin	13	11	37	„ Hilde	23	12	165	Delfs, H.	47	8	124	„ Catharina geb. Krey	76	11	40	„ Emma	20	10	31
„ Jörgen	13	11	37	„ Hinrich u. Cäcilie	23	11	109	Delfs, Margar. geb. Strüven	47	8	124	„ Catharina	36	10	7a	„ Auguste geb. Krey	69	12	87
„ Marie	14	10	11	„ Hinrich u. Anna	30	10	14	Delfs, Margar. geb. Strüven	47	8	124	„ Cäcilie geb. Krey	76	11	40	„ Minna geb. Tiedemann	74	12	90
v. Anken, Caroline	57	10	88	„ Hinrich u. Anna	30	11	19	Detlefs, Caecilie	39	11	47	„ Catharina	36	10	7a	„ Paul	46	8	117
Ardt, Albert u. Henriette	91	6	21	„ Hinrich u. Anna	30	11	19	„ Hermann	81	7	116	„ Catharina	36	10	7a	„ Rosa Cäcilie	75	12	102
Ardt, Dawida	91	6	21	„ Hinrich u. Cäcilie	35	11	22	„ Johanna	82	6	108	„ Catrina, geb. Ehlers	74	11	32	„ Therese	75	12	99
Armbrust, Auguste	66	11	15	„ Ilse geb. Pruter	75	13	155	„ Johannes	81	6	95	„ Christine geb. Ehlers	47	7	91	„ Wiebke	74	12	90
Arndt, Johanna Regina	85	1	1	„ Johann	23	11	109	„ Magdal. geb. Krey	81	6	95	Christine	76	12	119	Eismarch, Constanze	14	10	14
Arp, Dorothea	69	12	86	„ Johann	25	11	109	„ Martin u. Betty	81	6	95	„ Dora geb. Müller	74	12	92	Ewers, —	72	12	46
Asbals, Ludwig u. Olga	55	11	123	„ Johann	26	10	8	„ Detlefs, Emmy geb. Hölck	21	11	102	„ Dora geb. Müller	74	12	92	„ Agnes geb. Brandt	72	12	46
Asbals, Martha	55	11	123	„ Johann	27	11	109	Detlefs, Rudolf	21	11	102	„ Emma	72	11	20	„ Catharina	7	5	15
Augustin, Gustav	18	10	26	„ Johann	27	11	109	Deus, Valeska	85	5	15	„ u. Catharina	67	13	111	„ Christine	76	12	121
„ Hellmoth	19	11	86	„ Johann	27	11	109	Dibbern, Catharina	40	10	17	„ Paul Hermann	67	14	149	„ Heinrich Wilhelm	76	12	121
„ Marie geb. Krey	18	10	26	„ Johann u. Anna	72	11	20	Catharina	45	4	20	„ Christine geb. Ehlers	47	7	91	„ Henning	76	11	39
„ Reinhard	19	11	88	„ Johann u. Anna	72	11	20	„ Catharina	45	4	20	„ Catharina geb. Krey	74	10	11	„ Hinrich u. Margaretha	35	11	25
„ Werner	19	11	87	„ Johann u. Anna	72	11	20	„ Catharina	45	4	20	„ Marg. geb. Köster	75	11	34	„ Gustav	68	13	156
„ Wilh. u. Bertha	18	10	26	„ Johann u. Anna	72	11	20	„ Catharina	45	4	20	„ Marg. geb. Müller	74	12	92	„ Gustav	68	13	137
Bahlmann, Metta	82	5	86	„ Johann u. Anna	72	11	20	„ Catharina	45	4	20	„ Marg. geb. Müller	74	12	92	„ Helene geb. Krey	68	12	75
Bahrs, —	79	4	59	„ Johann u. Anna	72	11	20	„ Catharina	45	4	20	„ Gustav	68	13	157	„ Hinrich	68	12	75
„ —	79	4	60	„ Johann u. Anna	72	11	20	„ Catharina	45	4	20	„ Johann	49	8	141	„ Martin u. Cäcilie	56	10	66
„ Anna	79	3	15	„ Johann u. Anna	72	11	20	„ Catharina	45	4	20	„ Catharina	49	8	141	„ Martin u. Cäcilie	56	10	66
„ Margar. geb. Mahn	79	4	59	„ Johann u. Anna	72	11	20	„ Catharina	45	4	20	„ Catharina	49	8	141	„ Nikolaus u. Cath.	68	12	75
„ Rebecka geb. Mahn	79	4	60	„ Johann u. Anna	72	11	20	„ Catharina	45	4	20	„ Catharina	49	8	141	„ Nikolaus u. Cath.	68	12	75
Bammann, Clas	9	6	139	„ Johann u. Anna	72	11	20	„ Catharina	45	4									

Falk, Margaretha	79	3	8
" Marg. geb. Siebke	79	3	9b
" Margaretha	79	4	31
" Maria geb. Falk	79	3	9c
Falk, Mathilde	18	10	23
Falk, Metta	79	4	37
" Paul	79	4	36
" Simon	79	2	5b
Falk II, Simon	79	3	9
Falk, Simon	79	4	33
Fehrs, Catr. geb. Riemann	55	11	134
" Heinrich	55	11	134
" Hermann	55	12	170
" Johannes u. Auguste	55	11	134
" Martha Agathe	55	12	171
Feil, Albertine geb. Horn	30	11	27
Feil, Carl	30	11	27
Feldmann, Margaretha	31	10	16a
Fink, Johann	6	4	12
Fink, Wibke geb. Krey	6	4	12
Fleege, Johann u. Catharina	57	8	6
Fleege, Wilh. Dorothea	57	8	6
Fleischer, Maria Louise	91	5	16
Fock, Metta	79	4	45
Frahm, Alwine geb. Krey	46	10	70
Frahm, Anna	16	10	16a
Frahm, Hans	56	10	70
Frahm, Hellmuth	56	11	152
Franzenburg, Albert	31	12	41
" Albert Johannes	66	13	101
" Anna Marg.	66	13	98
" Anna geb.			
" Tiedemann	67	12	58
" Bertha geb.			
" Harder	66	12	57
" Caec. gb. Höck	20	10	30
" Cath. Cäcilie	52	8	2
" Claus	20	10	30
" Claus Herbert	21	12	159
" Claus	63	9	106
" Claus	66	11	19
" Claus Otto	66	13	99
" Claus Martin	67	13	106
" Cornelius	73	12	73b
" Elisabeth	31	12	42
" Elise	76	12	113
" Ernst Rudolf	67	13	107
" Gustav Jacob	67	12	60
" Hans Peter	21	12	160
" Heinrich	21	11	98
" Heinrich	31	11	36
" Heinr. Jochim	66	12	56
" Hermann	21	11	97
" Hermann Peter	66	13	102
" Jacob u. Cath.	73	12	73b
" Joachim u.			
" Catharina	76	12	113
" Jochen	66	11	19
" Joch. u. Anna	73	11	24
" Joh. u. Cicilia	52	8	2
" Johann Walter	67	13	104
" Johannes	21	11	96
" Johannes	66	12	57
" Johannes Carl	67	13	105
" Kuhrt Detlef	67	13	108
" Magda geb.			
" Schmidt	21	11	97
" Magda	66	13	103
" Margaretha	21	11	99
" Margaretha			
" geb. Krey	66	11	19
" Margaretha			
" geb. Krey	73	12	73b
" Martin	67	12	58
" Olga	31	12	43
" Peter u. Abel	20	10	30
" Rudolf Claus	67	12	59
" Silke geb. Krey	63	9	106
" Sielke	73	11	24
" Therese geb.			
" Lafrenz	31	11	36
" Wilh. Jacob	66	13	100
" Willy	73	13	132
Frauen, Alma	68	11	76
" Anna geb. Loy	66	11	13
" Augusta geb. Witt	66	11	14a
" Aug. geb. Armbrust	66	11	15
" Cäc. geb. Martens	45	5	29
" Claus	45	5	30

Frauen, Frieda geb. Krey	68	12	70
" Gerdt	45	6	64
" Gesche gb. Rodegelb	45	6	65
" Gretchen geb.			
" Petersen	68	13	122
" Grete gb. Mahlstedt	68	13	124
" Heinrich	66	11	13
" Heinrich	68	12	70
" Helene	68	13	125
" Hermann	68	13	124
" Jacob u. Catharina	68	12	70
" Jacob u. Rosa	68	12	76
" Jacob	68	13	123
" Johann	45	6	69
" Johannes	68	13	122
" Lena geb. Krey	66	10	3
" Magd. geb. Martens	45	5	30
" Margaretha	45	6	66
" Marg. gb. Thomsen	66	11	14b
" Margaretha	66	11	16
" Marlin	66	11	14
" Max u. Cäcilie	45	5	29/30
" Metta	45	6	67
" Metta geb.			
" Bielenberg	45	6	69
" Otto	68	13	126
" Peter	45	5	29
" Reimer	45	6	65
" Rosag. geb. Nienburg	68	13	123
" Sielke	45	6	63
" Timm	66	10	3
" Wilhelm	66	11	15
Frerks, Fanny	75	12	106
" Gesa geb. Ehlers	75	11	36
" Heinrich	75	11	36
" Hilde	75	12	104
" Rosa	75	12	103
" Toni	75	12	105
Frey, Albert	57	10	92
" Alwine geb. Krey	57	9	32
" Carl Josef Heinrich	57	9	32
" Carl u. Magdalena	57	9	32
" Carl	57	10	93
Frerks, Gretchen	15	11	50
Fröbe, Doris	89	4	10
Fröhlich, Carl Aug. u. Marie	91	7	28
Fröhlich, Marie Johanne	91	7	28
Frommholz, Anna	81	6	89
Frommholz, Wilh. u. Maria	81	6	89
Früchtenicht, Margarethe	46	6	44
Gaden, Auguste	37	11	39
Garms, Caecilie	31	10	17
" Cai u. Margarethe	84	2	2
" Hedwig Christine	84	2	2
" Jacob u. Engelke	34	9	3
" Johann u. Anna	31	10	17
" "	34	9	3
" Margarethe	68	11	22
Gasmann, Nanny geb. Schröder	82	6	111
Gasmann, Otto	82	6	111
Oeel, Christine Catharina	84	4	7
Oeier, Johanna Sophie	88	2	2
Geze, Anna geb.			
" Boeddinghaus	57	10	91
Gese, August	57	10	91
" August Carl	57	11	159
" Ernst Heinrich	57	11	161
" Hermann Georg	57	11	160
Oerhardt, Antoinette	90	4	13
Olinmann, Christine	37	11	41
Olinmann, Hans u. Friederike	37	11	41
Olögen, Margarethe	47	8	123
Oloyer, Bertha	37	11	40
Oöbel, Lorenz	94	4	20a
Oöbel, Doris	84	5	12
Oönnne, Doris	84	4	5
" Elise geb. Krey	84	5	14
" Emma Catharina	84	5	14
" Ernst	84	5	16
" Friß August	84	4	5
" Friß	84	5	16
" Johann u. Charlotte	84	4	5
" Johannes	84	5	11
" Sophie	84	5	13
Goos, Catharina	27	9	5b
Gosch, -	40	10	19

Gosch, Johanna geb. Thode	40	10	19
Gottbrecht, Anna	55	10	59b
Gottbrecht, Ludwig u. Anna Margaretha	55	10	59b
Göttsche, Albertine	69	11	28
" Anna	67	12	63
" Bertha	19	11	82
" Claus u. Anna	67	12	63
" Elsabe	22	10	53
" Joh. u. Catharina	69	11	28
" Johann	76	11	38
" Margaretha	73	12	72
Gräe, Anna Cath.	94	2	2
Gräe, Anna Martha	94	2	3
Gräe, Asmus, Erasmus	94	2	4
Gräe, Friedrich	94	1	1
Gräe, Maria geb. Hennig	94	1	1
Gravert, Alwine	53	10	37
" Amanda	53	10	36
" Anna	30	10	14
" Anna geb. Krey	52	9	10
" Jacob	53	10	39
" Catharina	36	10	7a/b
" Elsabe	46	7	85
" Erna geb. Krey	19	11	77
" Heinrich u. Rosa	19	11	77
" Bertha	76	12	121
" Jacob	48	6	60/61
" Jacob u. Marg.	48	6	60/61
" Jacob	52	9	10
" Louise	53	10	38
" Marcus	53	10	35
" Marg. geb. Krey	48	6	60
" Margaretha	49	7	105
" Meta	75	12	111b
" Olga	55	11	123
" Richard	19	11	77
" Wiebke geb. Krey	48	6	61
Gravenhorst, Carl u. Anna	73	12	74
Gravenhorst, Jenny	73	12	74
Greuling, Gottlieb u. Marie	84	5	20
" Hans	84	6	27
" Herbert	84	6	28
" Thea geb. Krey	84	5	20
" Walter Ernst	84	5	20
Grill, Anna	7	8	39
Grill, Claus u. Idje	12	8	1
Grimm, Henriette	91	6	21
Grote, Gretje geb. Krey	7	6	29
Grote, Johann	7	6	29
Groth, Margaretha	7	8	40a
" "	27	8	1b
Oünzel, Alfred	18	10	24
" Anna geb. Krey	18	10	24
" Friedr. u. Friederike	18	10	24
" Friß	19	11	81
" Marianne geb. Joost	19	11	81
Oüfeldt, Helene	31	11	40
Oüfeldt, Johannes u. Marg.	31	11	40
Haase, A. d. M.	46	8	119
Hager, Marg. geb. Thumann	49	8	147
Hager, Theodor	49	8	147
Hahn, Auguste	76	12	119
Hahn, Margaretha	49	7	104
Hannemann, Elisabeth	85	3	8
Hansen	69	11	25
Hansen, Agnes geb. Krey	16	10	18
" Anna geb. Krey	12	10	10
" Anna	13	11	38
" Anna	13	12	128
" Ane geb. Hansen	13	11	36
" Bernhard	13	11	36
" Bernhard	16	10	18
" Caroline	13	12	129
" Cathrine	13	11	34
" Christian u. Carol.	16	10	18
" Dora	13	11	37
" Emmy geb. Rohardt	13	11	35b
" Friß	13	11	39
" Oretchen	14	9	2b
" Gürth	9	5	134
" Hans Thomsen	12	10	10
" Hans Thomsen	13	12	127
" Hans Thomsen	13	12	137
" Helene geb. Krey	69	11	25
" Johann	17	11	64
" Johannes	13	11	35
" Jürgen u. Anna	12	10	10

Hansen, Lina	17	11	63
" Lising	17	11	63
" Lotte	13	12	126
" Marie geb. Jensen	13	11	35a
" Marie	15	11	41
" Niels u. Barbara	13	11	36
" Peter Heinrich	13	11	40
" Peter	17	11	66
" Minna gb. Schröder	55	11	125
" Nikolaus u. Minna	55	11	125
Hellmann, Jakob	49	8	132
" Marg. gb. Schacht	49	8	132
" Rosa	19	11	77
Hellweg, Gretje geb. Krey	64	6	85
Hellweg, Steffen	64	6	85
Hempel, Marie	90	2	2
Hennig, Caspar	94	1	1
Hennig, Maria	94	1	1
Hennings, Anne	26	11	37
Hensel, Ruth Charlotte	89	5	11
Herr, Catharina Henriette	12	9	2a
Herr, Peter u. Catharina	12	9	2a
Heß, Anna Sophie geb. Kock	17	11	54
Heutmann, Abel	40	10	17
" Claus u. Cath.	40	10	17
" Helene	26	12	61
Heyn, Caecilie	46	5	22a
" Margaretha	44	3	10a
" Rebeka	45	5	32b
Hinrich, Johanna	30	11	31
Hochmann	47	8	125
Hochmann, Elsabe geb. Strüven	47	8	125
Hoffmann, Magdalena	49	7	105
" Marlana	66	9	1
" Marlana	72	9	1a
" Marlana	72	9	1b
Höger, Anna	79	3	10
Höck, Albert	21	11	95
" Alma	21	11	103
" Anna	20	10	29
" Anna	21	11	94
" Anna	22	10	32
" Caecilie geb. Egge	20	10	28
" Caecilie	20	10	30
" Curt	21	11	93
" Christine	20	10	27
" Cornils u. Stentje	20	9	9
" Cornils	20	10	31
" Cornils	21	11	92
" Cornils	29	9	9
" Emma geb. Egge	20	10	31
" Emmy	21	11	102
" Heinrich	21	11	90
" Helene	21	11	107
" Johann	20	10	28
" Johann	21	11	106
" Käthe	21	11	104
" Margarethe gb. Krey	20	9	9
" Margaretha	21	11	89
" Margaretha	21	11	100
" Margaretha	22	10	33
" Rosa	21	11	91
" Rudolf	21	11	101
" Toni	21	11	105
Hölk, Abel	47	7	98
Hölk, Anna	7	8	42
Holler, Carl	35	12	102
" Drews	9	6	142
" Ernst	75	13	154
" Johs. u. Catharina	75	12	102
" Johannes	75	13	153
" Marg. geb. Krey	9	6	142
" Rosa geb. Ehlers	75	12	102
Holm, Anna	38	10	11
" Anna	53	10	42
" Claus u. Margaretha	53	10	42
Horn, Albertine	30	11	27
" Anna	23	11	113
" Anna geb. Lafrenz	30	10	15
" Anna	30	11	20
" Anna	30	11	26
" Cathrine gb. Schmidt	30	11	30
" Dora gb. Baumgarten	30	11	34
" Emma	30	11	32
" Hans u. Anna	30	10	15
" Hans	30	11	34
" Helene	30	11	33
" Hermann u. Cathar.	23	11	113
" Hermann	30	11	30

Heldt, Julius	57	9	28
Hell, Bertha Auguste	74	11	31
Hell, Claus u. Metta	74	11	31
Hellerich, Catharine	37	11	42

Junge, Käthe geb. Schütt 57 10 86
 " Margaretha 67 10 6
 " Marg. geb. Strüwen 82 5 81
 " Marg. geb. Schlüter 82 5 84
 " Martha 82 6 100
 " Reimer 40 10 15
 " Rudolf 57 10 86
 " Wilhelm 82 5 85
 " Willy 82 6 105
 Jürgens, Ernst 37 11 37
 " Franz 37 12 89
 " Heinrich u. Marie 37 11 37
 " Ingeborg 37 12 90
 " Rosa Marg. gb. Krey 37 11 37
 Jurks, Anna 56 10 65

 Kahl, Anne geb. Voß 56 10 65
 " Bertha 56 11 143
 " Oretchen 56 11 142
 " Hans 56 10 65
 " Hans 56 11 144
 " Johann u. Anna 56 10 65
 Karstens, Alma geb. Krey 75 12 109
 " Helmuth 75 13 157
 " Johann 75 12 109
 " Margaretha 20 10 28
 " " 20 10 31
 Kath, — 84 5 9
 Kath, Wilhm. geb. Nehlsen 84 5 9
 Kelling, Catharina 53 10 40
 Kelling, Trina 82 4 69
 Ketting, Hinrich 45 7 106
 Ketting, Margaretha geb. Lüdemann 45 7 106

 Kiene, Bruno 31 11 37b
 " Cathrine gb. Lafrenz 31 11 37b
 " Elisabeth 31 12 46
 " Emmy 31 12 48
 " Meno 31 12 49
 " Olga 31 12 47
 Kircher, Jakob 95 6 54
 " Cath. geb. Krey 95 6 54
 " Peter 95 6 54
 Kistenmacher, Bertha 84 1 1
 Kließ, Anna 19 11 74
 Kloppenburg, Abel 74 11 26
 Kloppenburg, Abel 75 11 37
 Klüver, Jacob u. Abel 47 6 47
 " Margaretha gb. Krey 47 6 47
 " Pasche 47 6 47
 Knudsen, — 82 6 107
 Knudsen, Doroth. geb. Junge 82 6 107
 Koch, — 72 12 66
 " " 72 12 68
 " Ella geb. Bielenberg 72 12 68
 " Magdagb. Bielenberg 72 12 66
 Kock, Anna Sophie 17 11 54
 " Caroline geb. Krey 16 10 16a
 " Joh. Christine 16 10 16a
 " Ludwig u. Anna 16 10 16a
 Kohl, Caecilie geb. Krey 69 11 24
 Kohl, Magnus 69 11 24
 Köhler, Marie 92 3 5
 Kolb, Albert Walter 19 11 76
 " Albert Jochim 19 12 151
 " Anna geb. Krey 19 11 76
 " August u. Luise 19 11 76
 Koll, — 72 12 65
 " Alma geb. Bielenberg 72 12 65
 " Anna 79 3 12
 " Anna geb. Dohrn 79 4 54
 " Catharina 79 3 13
 " Cath. geb. Piening 79 3 14
 " Cath. geb. Junge 79 4 61
 " Catharina 79 4 64
 " Claus 79 2 6
 " Claus 79 3 14
 " Claus 79 4 53
 " Claus 79 2 6
 " Elsabe geb. Krey 79 3 15
 " Elsabe 79 4 55
 " Elsabe 79 4 62
 " Gesche 79 4 56
 " Jacob 79 4 61
 " Johann 79 4 52
 " Margaretha gb. Cordz 79 3 16
 " Marg. geb. Piening 79 4 52
 " Marg. gb. Thormählen 79 4 53
 " Margaretha 79 4 65

Koll, Metta 79 4 65
 " Peter 79 5 16
 " Peter 79 4 54
 Kölle, Anna 47 6 53
 Kopf, Abeline 81 6 92
 Koopmann, Metta 74 11 31
 Kopmann, Catharina geb. Wohlenberg 79 4 35
 Kopmann, Catharina 79 4 36
 Köster, Christopher u. Cath. 75 11 34
 Köster, Margaretha 75 11 34
 Kracht, Caroline 73 12 78
 Krahe, Asmus, Erasmus 94 2 4
 Krampe, Karoline Sophie 86 2 3
 Krause, Gustav Joh. Peter 66 10 4
 " Helene Catharina 66 11 18
 " Jos. Jakob u. Gesche 66 10 4
 " Margaretha Helene 66 11 17
 " Silke geb. Krey 66 10 4
 Krauser, Heinz 31 12 51
 " Helene gb. Lafrenz 31 11 38
 " Käthe 31 12 50
 " Matthias 31 11 38
 Kray, Anna geb. Causius 94 2 4
 " Asmus, Erasmus 94 2 4
 " — Christian Wilh. 84 4 6
 " Christian 84 5 17
 Kreßel, Christian August 85 3 2
 Kreßel, Johanna geb. Krey 85 3 2
 Krey, — 26 12 59
 " — 26 12 60
 " — 45 6 70
 " — 45 6 71
 " Abel geb. Wilms 27 9 5b
 " Abel 44 3 12
 " Abel 44 3 13
 " Abel geb. Haß 63 7 98
 " Abel 63 8 104
 " Abeline gb. Rademann 38 10 11
 " Abeline 52 9 11
 " Adele 37 11 42
 " Adele Margaretha gb. Burmester 54 9 16
 " Adele geb. Laakmann 76 12 117
 " Adolf 37 11 43
 " Adolf 73 12 77
 " Agathe Alma Therese 55 10 60
 " Agnes 16 10 18
 " Ahlheid 62 5 47
 " Ahlheid 63 6 75
 " Ahlheid 63 6 78
 " Ahlheid 63 7 93
 " Ahlheid 7 8 40a
 " " 26 8 1a
 " " 27 8 1b
 " Albert 16 9 7
 " Albert 19 11 75
 " Albert 26 10 10
 " Albert 26 12 62
 " Albert 27 9 5a/5b
 " Albert 27 10 19
 " Albert 31 9 7
 " Albert 39 12 102
 " Albert 68 15 135
 " Albert Johannes 73 13 123
 " Albert 80 3 18
 " Albert Ferdinand 92 2 2
 " Albertine geb. Götsche 69 11 28
 " Alcke 47 5 24
 " Alfred 19 11 80
 " Alfred Walter 91 7 32
 " Alma geb. Wichmann 39 11 48
 " Alma geb. Frauen 68 12 76
 " Alma 75 12 109
 " Aldje 62 5 32
 " Altje 62 4 11
 " Alw. Martha Mathilde 55 10 63
 " Alwine 56 10 70
 " Alwine 85 3 7
 " Alwine 87 3 20
 " Amalie Olga 57 9 54
 " Amalie Elisabeth 96 5 49
 " Amanda 69 11 31
 " Amanda 76 11 39
 " Andreas 88 1 1
 " Anke 8 4 118a
 " Anke geb. Maassen 8 4 119
 " Anke 9 5 125
 " Anke 9 5 126
 " Anke 9 5 132

Krey, Anke 62 4 9
 " Anke 62 4 10
 " Anke 62 5 29
 " Anke 62 5 30
 " Anke 62 5 33
 " Anke 63 6 67
 " Anke 63 6 74
 " Anke 63 7 91
 " Anke 64 4 19
 " Anke 64 4 25
 " Anke 62 5 26a
 " " 7 8 36
 " " 10 8 1
 " " geb. Grill 7 8 39
 " " 12 8 1
 " " geb. Hölck 7 8 42
 " " 30 8 1
 " " 8 3 109
 " " 9 5 135
 " " Marg. gb. Peters 9 6 144
 " " 12 10 10
 " " geb. Boisen 14 10 11
 " " 18 10 24
 " " Sophie 19 11 76
 " " 26 9 3
 " " 26 10 8
 " " 30 9 3
 " " geb. Egge 36 10 7b
 " " gb. Wischmann 37 11 40
 " " 39 12 105
 " " 44 3 6
 " " 44 3 8
 " " 44 3 8
 " " geb. Clüvers 44 3 10b
 " " geb. Jarsen 45 4 18
 " " geb. Stubben 45 5 33
 " " 45 5 36
 " " 45 6 73
 " " 45 6 75
 " " 46 6 41
 " " geb. Böge 46 7 81b
 " " 52 7 1
 " " 52 9 10
 " " geb. Holm 53 10 42
 " " geb. Schnorrbus 54 10 53
 " " geb. Gottbrecht 55 10 59b
 " " 56 9 22
 " " 56 9 23
 " " geb. Tode 62 5 38
 " " geb. Thumann 63 9 109
 " " 72 9 1
 " " Cath. Ww. Schmidt 64 4 21
 " " Cath. 64 5 61
 " " Anne geb. Götsche 67 12 63
 " " Anna 67 13 111
 " " Rosa 68 13 139
 " " geb. Thumann 72 9 1b
 " " geb. Starck 73 12 71
 " " Catharina 73 13 134
 " " 74 11 26
 " " geb. Albers 75 11 37
 " " Elisabeth 75 13 160
 " " geb. Alpen 76 12 114
 " " Helene 76 13 162
 " " 79 2 5
 " " geb. Wichmann 80 2 7a
 " " 80 3 17
 " " Margaretha 80 4 68
 " " geb. Frommholz 81 6 89
 " " 81 6 92
 " " Marg. gb. Piening 82 2 7c
 " " 82 4 69
 " " geb. Strüven 82 4 72
 " " Maria 84 6 29
 " " Marie gb. Stein 86 2 2
 " " Wilh. geb. Niemann 86 2 4
 " " Marie 91 6 24
 " " Marie 92 3 7
 " " geb. Zapf 94 3 8b
 " " Elisabeth 94 3 12
 " " Barbara 94 3 13
 " " Juliana 94 4 15
 " " Cath. gb. Manß 94 4 17a
 " " Gertr. gb. Zahn 94 4 17b
 " " geb. Ries 94 4 20a
 " " Gertrud 94 5 34
 " " Kunigunde 94 5 35
 " " Elisabeth 94 5 36
 " " geb. Wendel 94 5 40a
 " " geb. Schreiber 94 5 40b

Krey, Anna Maria 95 8 76
 " " geb. Wezel 96 4 28
 " " Christiana 96 5 45
 " " Catharina 96 6 58
 " " geb. Bernhard 96 6 59
 " " Annemarie 67 13 114
 " " Anneliese gb. Thießen 15 11 52
 " " Anneliese geb. Strebe 19 11 74
 " " Antje geb. Ramm 7 8 40a
 " " Antonie gb. Möhring 18 10 22
 " " Antoinette geb. Gerhardt 90 4 13
 " " Auguste 54 9 17
 " " Auguste 55 10 57
 " " Auguste 56 9 24
 " " Auguste 56 10 71
 " " Auguste 69 11 30a/b
 " " Auguste 81 5 80
 " " Bartholomäus Johannes 94 4 17
 " " Bartholomäus 95 6 55
 " " Bartholomäus 96 5 50
 " " Beeke 62 4 12a
 " " Beeke 63 6 71
 " " Bertha geb. Ahrens 56 10 73
 " " Bertha 56 10 74
 " " Bertha 67 12 62
 " " Bertha 73 12 78
 " " Berta 73 15 135
 " " Berta gb. Kistenmacher 84 1 1
 " " Bertha Anna 87 3 13
 " " Bertha 87 3 15
 " " Berta geb. Rueß 87 3 18
 " " Berta 87 4 26
 " " Berta 87 4 40
 " " Bertha 87 4 53
 " " Brigitte 89 6 21
 " " Bruno 56 11 154
 " " Caecilie gb. Siemens 18 10 23
 " " Caecilie geb. Heyn 46 5 22a
 " " Cicilia 46 6 45
 " " Caecilie 46 7 79
 " " Caecilie 69 11 24
 " " Caecilie geb. Schütt 76 10 13
 " " Caecilie 76 11 40
 " " Caecilie 80 3 19
 " " Caecilie geb. Mahn 80 4 67
 " " Caecilie 82 4 73
 " " Cai Detlef 84 2 2
 " " Carl Paul Friedrich 57 9 33
 " " Carl Johannes 73 13 133
 " " Carl Gustav 84 6 35
 " " Carl Adolph 85 3 3
 " " Carl Johs. 85 4 12
 " " Carl Joh. 86 2 4
 " " Carl Friedr. 87 3 8
 " " Carl Johann 87 3 18
 " " Carl 87 3 22
 " " Carl 87 4 32
 " " Carl Friedrich 89 4 10
 " " Carl Anton 90 4 13
 " " Carl Martin 91 5 17
 " " Carl Gotthelf 91 5 19
 " " Carl Anton 91 6 23
 " " Caroline Friederika 16 10 16a
 " " Caroline geb. Krampe 86 2 3
 " " Caroline Marie 87 3 12
 " " Caroline geb. Schwarze 88 1 1
 " " Carsten 81 5 78
 " " Catharina geb. Evers 7 5 15
 " " Catharina geb. Schmidt 7 7 30a
 " " Cath. geb. Struve 7 8 44
 " " " 34 8 1
 " " Catharina 9 6 143
 " " Catharina geb. Herr 12 9 2a
 " " Catharina 14 10 15
 " " Catharina 26 9 4
 " " Catharina 34 10 5
 " " Catharina 35 11 34
 " " Catharina geb. Egge 36 10 7a
 " " Catharina 37 11 56
 " " Catharina 44 3 14
 " " Cath. geb. Dibbern 45 4 20
 " " Catharina geb. Toden 45 5 39
 " " Cath. geb. Bruckmann 46 7 81a
 " " Cath. geb. Franzburg 52 8 2
 " " Cath. geb. Schröder 52 9 12
 " " Cath. geb. Harder 55 9 18
 " " Cath. geb. Nagel 55 9 19
 " " Cath. Crist. gb. Breiholz 55 10 59a

Krey, Catharina 57 8 5
 " Cath. geb. Thumann 63 9 109
 " " 72 9 1
 " Catharina 63 9 110
 " Cath. geb. Sötje 68 11 23
 " Catharina geb. Pien 68 12 74
 " Catharina 69 10 7
 " Catharina geb. Looft 69 10 10
 " Cath. geb. Thumann 72 9 1a
 " " 63 9 109
 " Catharina 72 10 6
 " Catharina 72 10 8
 " Catharina geb. Dohrn 73 11 25
 " Catharina geb. Sucht 75 10 12
 " Catharina 75 12 108
 " Catharina geb. Beije 81 6 93
 " Catharina 84 5 18
 " Catharina Elisabeth 94 5 39
 " Cath. gb. Trieschmann 94 5 41
 " Cath. Elisabeth 95 6 54
 " Cath. Elisabeth 95 7 60
 " Catharina 95 7 65
 " Cath. Elisabeth geb. Schlemmer 96 7 67
 " Cathrine 30 9 6
 " " 31 9 6
 " Cathrine 45 5 35
 " Cathrine 53 11 100
 " Charlotte 17 11 60
 " Charlotte gb. Paschen 89 5 14
 " Charlotte Maria 92 4 9
 " Christian Wilhelm 84 4 6
 " Christian 84 5 17
 " Christian Friedr. 86 2 3
 " Christian Heinrich 87 3 11
 " Christian 90 1 1
 " Christiane Dorothea 90 3 4
 " Christiane Cäcilie 91 5 15
 " Christina gb. Sabransky 16 10 17
 " Christine 10 9 2
 " Christine gb. Sievers 26 10 10
 " Christine 26 12 61
 " Christine 27 9 6
 " Christine 47 5 26
 " Christine 47 6 52
 " Christine 73 12 75
 " Christine gb. Ewers 76 12 112
 " Clara 87 4 54
 " Clara geb. Hummel 91 7 25
 " Clara gb. Ziotkowsky 92 3 6
 " Clas 63 7 94
 " Clas 64 5 64
 " Claus 7 8 35
 " " 7 8 36
 " " 10 8 1
 " " 12 9 2a
 " " 26 9 2
 " " 44 3 11
 " " 47 5 27
 " " 62 3 6
 " " 62 5 34
 " " 62 5 38
 " " 62 5 46
 " " 64 4 24
 " " 64 5 49
 " " 69 10 12
 " " 79 1 1
 " " 79 2 3
 " " 79 4 27
 " " 80 3 22
 " " 80 3 20
 " " 81 5 77
 " " 81 6 93
 " " 82 4 72
 " " 90 4 10
 " " 96 7 67
 " " 15 11 50
 " " 7 8 45
 " " 30 9 5
 " " 73 13 139
 " " Curt Hans 89 5 13
 " " Curt Carl 92 3 6
 " " Dawida geb. Arldt 91 6 21
 " " Detlef 19 11 73
 " " Dora 15 11 46
 " " Dora 17 11 59
 " " Dora Anna Cath. 55 11 132
 " " Doris 84 4 4
 " " Doris geb. Fröbe 89 4 10

Krey, Doris geb. Böhme 95 9 81
 " Dorothea Caroline 54 9 15
 " Dorothea Elisabeth 96 4 26
 " Edmund 19 11 72
 " Elfriede Amanda Cäc. 55 10 64
 " Elfriede 68 13 134
 " Elisabeth 15 11 44
 " Elisabeth 37 12 100
 " Elisabeth Anna 57 9 31
 " Elsa Anna 91 7 33
 " Elsabe 8 2 104
 " Elsabe geb. Storm 14 10 14
 " Elsabe 46 6 42
 " Elsabe 46 7 83
 " Elsabe geb. Götsche 76 11 38
 " Elsabe 79 2 6
 " Elsbe geb. Vette 45 4 15
 " Elsbe 47 5 25
 " Elsbe 47 6 57
 " Elsche 63 8 105
 " Else geb. Ohim 69 11 26
 " Else 69 12 79
 " Else geb. Magens 75 12 111b
 " Else Catharina 76 13 165
 " Elske 9 5 129
 " Elisabeth geb. Hannemann 85 3 8
 " Elisabeth 87 4 39
 " Elisabeth 87 4 42
 " Elisabeth Klara 91 7 31
 " Elisabeth 94 4 19
 " Elisabeth geb. Manz 94 4 20b
 " Elisabeth 94 4 22
 " Elisabeth geb. Ries 94 4 23
 " Elisabeth 94 5 33
 " Elisabeth 94 5 37
 " Elisabeth 95 9 80
 " Elisabeth 96 4 25
 " Elisabeth 96 5 48
 " Elisabeth 96 6 57
 " Martha Elise 57 10 95
 " Elise geb. Franzenburg 76 12 113
 " Elise 84 4 5
 " Elise geb. Wodrich 85 4 13
 " Elise geb. Becker 95 7 62
 " Elise 13 12 133
 Krey-Andersen, Ellen 56 9 26
 Krey-Elsa geb. Pieske 87 3 24
 " Elsa 87 4 29
 " Elske geb. Hein 63 6 79
 " Elske 64 5 54
 " Elske 64 5 55
 " Elske 64 5 58
 " Elske 64 5 59
 " Elske 64 5 63
 " Elske 64 6 90
 " Emil 35 11 29
 " Emil 75 12 71
 " Emil 81 6 90
 " Emil Carl 89 4 9
 " Emilie geb. Becker 57 9 33
 " Emilie Minna 89 4 8
 " Emilie geb. Naumann 91 5 19
 " Emma gb. Poppendieck 18 10 21
 " Emma geb. Sachau 26 11 36
 " Emma geb. Witt 34 10 6
 " Emma geb. Krey 36 10 8
 " " 67 11 20
 " Emma 37 11 38
 " Emma 56 10 69
 " Emma 56 10 76
 " Emma 68 12 71
 " Emma geb. Reimers 72 12 57
 " " 75 12 111a
 " Emma 81 6 91
 " Emma geb. Wandschneider 87 3 11
 " Emma geb. Behmke 87 3 21
 " Emma 87 4 41
 " Emma geb. Hartmann 91 7 27
 " Engelke 62 4 12b
 " Enno 15 11 49
 " Erich Carl Friedrich 89 5 12
 " Erich 89 6 18
 " Erna 19 11 77
 " Erna Marie Alma 55 11 135
 " Erna Margaretha 67 13 110
 " Erna Frieda 68 13 141
 " Erna 87 4 55

Krey, Ernst Günter 35 12 85
 „ Ernst Friedrich 67 12 66
 „ Ernst Jacob 73 13 124
 „ Ernst Albert 75 13 159
 „ Ernst Detlef 84 5 22
 „ Esther Elisabeth 85 6 18
 „ Franz Friedr. 86 2 5
 „ Franz Christian 87 3 10
 „ Franz 87 3 21
 „ Frenz 8 4 122
 „ Frenz 8 3 115
 „ Frieda geb. Kuhrts 35 11 29
 „ Frieda 55 11 131
 „ Frieda 68 12 70
 „ Frieda geb. Rhode 87 3 10
 „ Friederike geb. Struck 86 2 5
 „ Friederike geb. Jänke 92 1 1
 „ Friedrich 14 10 14
 „ Friedrich Wilhelm 17 11 61
 „ Fried. Wilh. Alwine 57 9 32
 „ Friedrich Wilhelm 76 12 115
 „ Friedrich Karl 87 3 7
 „ Friedrich Eluard 88 3 3
 „ Friedrich Gotthard 88 3 7
 „ Friedrich August 90 4 14
 „ Friedrich 92 1 1
 „ Friedrich 92 3 4
 „ Friedrich Jakob 95 8 78
 „ Friß Georg 72 12 50
 „ Friß Heinrich 84 5 19
 „ Friß 84 6 32
 „ Friß 87 4 25
 „ Friß 87 4 43
 „ Friß Karl Emil 89 5 11
 „ Friß 95 10 84
 „ Gardrud 63 7 99
 „ Garthrud 63 6 73
 „ Geerd 95 10 85
 „ Gesa geb. Jacobs 64 5 50
 „ Gesche 8 4 122
 „ Gesche 45 5 34
 „ Gesche 46 6 44
 „ Gesche geb. Witt 55 8 4
 „ Gesche 64 4 15
 „ Gesche 64 5 65
 „ Gesche geb. Dunklau 64 6 88
 „ Gesche 82 3 24
 „ Gesche 82 4 70
 „ Geske 7 5 18
 „ Geske 62 5 31
 „ Geske 64 6 82
 „ Geske 64 6 84
 „ Gesken 64 3 8
 „ Georg Hermann 96 5 42
 „ Georg Heinrich 96 7 69
 „ Gerda 67 13 117
 „ Gertrud 15 11 53
 „ Gertrud 53 11 105
 „ Gertrud geb. Behrens 85 5 15
 „ Gertrud Frieder. 96 8 79
 „ Gertrude Maria 95 8 77
 „ Gretchen Ww. 62 4 12e
 „ Grete 44 3 7
 „ Grete 44 3 9
 „ Grethe 35 12 83
 „ Grethe 53 10 40
 „ Grethen 8 4 118b
 „ Gretje 6 3 9
 „ Gretje geb. Witten 6 4 11
 „ Gretje 7 5 14
 „ Gretje 7 5 17
 „ Gretje 7 6 22
 „ Gretje 7 6 24
 „ Gretje 7 6 29
 „ Gretje geb. Hein 7 7 30b
 „ Gretje 7 8 34
 „ Gretje 7 8 41
 „ Grethe 9 5 127
 „ Gretje 30 9 2
 „ Gretje gb. Bockelmann 62 5 43
 „ Gretje 63 6 69
 „ Gretje 63 6 72
 „ Gretje geb. Witten 64 4 20
 „ Gretje 64 5 53
 „ Gretje 64 6 85
 „ Göttried 90 4 12
 „ Gürth gb. Siemhsen 7 6 27
 „ Gürth geb. Hansen 9 5 134
 „ Gustav 68 12 74
 „ Gustav 75 12 74

Krey, Gustav 73 13 140
 „ Gustav Nikolaus 84 5 24
 „ Hanna geb. Warnke 86 1 1
 „ Hans 16 9 4
 „ Hans Detlef 18 10 22
 „ Hans 19 11 71
 „ Hans Siem 19 11 74
 „ Hans Jürgen 19 12 149
 „ Hans Jürgen Jakob 35 12 84
 „ Hans Jürgen 37 12 94
 „ Hans Peter 37 12 98
 „ Hans 39 12 103
 „ Hans 56 10 72
 „ Hans Jacob 56 11 153
 „ Hans 64 3 8
 „ Hans 64 4 25
 „ Hans 64 5 62
 „ Hans Hinrich 73 13 141
 „ Hans Christian 84 3 3
 „ Hans 84 5 21
 „ Hans Jürgen 84 6 51
 „ Hanna Auguste 88 3 6
 „ Hans Erich 89 5 14
 „ Hans Heinrich 91 6 21
 „ Hans Ferdinand 91 7 25
 „ Hans Rudolf 92 3 5
 „ Hans Albert 92 4 8
 „ Hedwig geb. Garms 84 2 2
 „ Heimcke gb. Schröders 8 4 115
 „ Heimcke 9 5 131
 „ Heinrich 14 10 13
 „ Heinrich 17 11 62
 „ Heinrich 35 11 28
 „ Heinrich 35 11 32
 „ Heinrich 37 11 40
 „ Heinrich 53 10 41
 „ Heinr. Peter Ferdinand 54 9 16
 „ Heinrich 57 8 7
 „ Heinrich 69 12 82
 „ Heinrich 75 12 110
 „ Heinrich Julius 75 13 158
 „ Heinrich 81 6 94
 „ Heinrich Dietrich 84 4 7
 „ Heinrich Wilhelm 85 4 9
 „ Heinrich Friß 84 6 30
 „ Heinrich 94 3 9
 „ Heinrich Johann 94 4 23
 „ Heinrich 95 7 61
 „ Heinrich 95 7 62
 „ Heinr. Wilh. 95 7 65
 „ Heinz 84 6 26
 „ Heinz Karl 91 8 36
 „ Helene 27 10 17
 „ Ida Helene geb. Olvermann 27 10 19
 „ Helene 36 10 9
 „ Helene 68 11 22
 „ Helene geb. Witt 36 10 10
 „ Helene geb. Dibbern 37 11 43
 „ Helene geb. Wohler 39 11 46
 „ Helene Christine 55 10 62
 „ Helene 68 12 75
 „ Helene 69 11 25
 „ Helene 69 11 29
 „ Helene 69 12 83
 „ Helene 75 12 107
 „ Helene Frieda 91 7 34
 „ Helmut 15 11 51
 „ Helmut 37 12 99
 „ Henrich 8 4 116
 „ Henriette geb. Schmidt 88 3 4
 „ Henrich 62 5 27
 „ Henry Max 54 10 53
 „ Hermann Thekla 85 4 10
 „ Hermann 26 11 26
 „ Hermann Markus 39 11 46
 „ Hermann 56 10 75
 „ Hermann 67 12 63
 „ Hermann 67 13 116
 „ Hermann 87 3 23
 „ Hermine geb. Tauchnitz 91 6 23
 „ Herta 53 11 104
 „ Herta Luise 67 13 113
 „ Herta 68 13 127
 „ Hertha 69 12 84
 „ Hertha 76 13 163
 „ Herta 87 4 33
 „ Hildegard Margaretha 19 12 150
 „ Hinrich 8 1 103
 „ Hinrich 8 2 104

Krey, Hinrich 8 2 107
 „ Hinrich 9 5 128
 „ Hinrich 9 6 146
 „ Hinrich 62 4 9
 „ Hinrich 62 4 11
 „ Hinrich 62 5 28
 „ Hinrich 63 6 66
 „ Hinrich 64 2 3
 „ Hinrich 64 5 52
 „ Hinrich 64 5 55
 „ Hinrich 64 7 100
 „ Hinrich 84 1 1
 „ Horst Keimer 54 11 118
 „ Horst Siegfried 91 8 37
 „ Ida 16 9 6
 „ Ida 53 10 45
 „ Ida 64 5 62
 „ Ida 85 3 6
 „ Ida geb. Zinnschlag 95 8 72
 „ Idje 62 3 6
 „ Idje 64 5 48
 „ Ilbern 8 3 112
 „ Ilse 8 4 114
 „ Ilse (Elske) 64 3 7
 „ Ilse 55 12 82
 „ Ilse Martha gb. Bienwald 67 13 109
 „ Ilse 76 13 161
 „ Ingeborg 67 13 119
 „ Irmgard Lenchen 37 12 93
 „ Itje 62 5 40
 „ Itje 62 5 42
 „ Itje 63 6 76
 „ Jacob 34 10 6
 „ Jakob 39 11 48
 „ Jakob 46 6 40
 „ Jakob 52 8 2
 „ Jakob 52 9 12
 „ Jakob 53 10 43
 „ Jakob 53 11 99
 „ Jakob 55 10 59
 „ Jakob 56 9 21
 „ Jakob Peter 56 9 25
 „ Jakob 63 7 92
 „ Jakob 63 7 95
 „ Jakob 63 7 96
 „ Jakob 63 9 109
 „ Jakob 72 9 1a/b
 „ Jakob 63 9 109
 „ Jakob 72 12 37
 „ Jakob 75 12 111
 „ Jakob 75 11 24
 „ Jakob 75 10 12
 „ Jakob 75 11 37
 „ Jakob 75 12 111
 „ Jakob Johann 76 12 112
 „ Jenny gb. Gravenhorst 95 7 64
 „ Joachim 75 12 74
 „ Joachim 85 1 1
 „ Joachim Heinrich 87 3 14
 „ Joachim Christian 87 3 16
 „ Jochim 62 2 2
 „ Helene 62 4 12
 „ Helene 63 6 77
 „ Helene 63 6 79
 „ Helene 63 7 97
 „ Helene 63 7 98
 „ Helene 63 8 101
 „ Helene 64 4 16
 „ Helene 66 10 2
 „ Helene 72 10 5
 „ Helene 73 10 9
 „ Hermann 73 12 69
 „ Johann 74 11 27
 „ Hermann 6 1 1
 „ Hermann 6 3 6
 „ Hermann 6 4 10
 „ Hermann 7 5 15
 „ Hermann 7 6 27
 „ Hermann 7 7 30a
 „ Hermann 7 8 33
 „ Hermann 7 8 37
 „ Hermann 7 8 39
 „ Hermann 12 8 1
 „ Hermann 9 6 144
 „ Hermann 16 9 3
 „ Hermann 16 10 20

Krey, Johann 18 10 21
 „ Johann Gunther 19 11 78
 „ Johann 30 9 4
 „ Johann 34 9 2
 „ Johann 62 1 1
 „ Johann 62 3 5
 „ Johann 62 4 10
 „ Johann 62 5 35
 „ Johann 62 5 37
 „ Johann 62 5 45
 „ Johann 63 6 68
 „ Johann 64 6 86
 „ Johann 66 10 5
 „ Johann 67 10 6
 „ Johann 68 11 22
 „ Johann 36 10 9
 „ Johann 73 11 25
 „ Johann 73 12 70
 „ Johann 74 10 10
 „ Johann 79 2 4
 „ Johann 82 3 25
 „ Johann 85 1 1
 „ Hinrich 86 1 1
 „ Joachim 86 2 2
 „ Joachim 87 3 6
 „ Christian 87 4 27
 „ Christian 88 2 2
 „ Christian 88 3 5
 „ Michael 90 2 2
 „ Wilhelm 90 3 5
 „ August 90 3 7
 „ Heinrich 90 3 8
 „ Karl 90 4 11
 „ Kray, Johann Friedrich 94 2 4
 „ Krey, Johann Friedrich 94 3 6
 „ Heinrich 94 3 7
 „ Bartholomäus 94 3 10
 „ Georg 94 3 11
 „ Konrad 94 4 14
 „ Lorenz 94 4 18
 „ Peter 94 4 21
 „ Konrad 94 5 31
 „ Heinrich 94 5 32
 „ Bartholomäus 94 5 40
 „ Heinrich 95 6 52
 „ Georg 95 6 53
 „ Clemens 95 8 74
 „ Jakob 96 4 27
 „ Bartholomäus 96 4 28
 „ Heinrich 96 5 43
 „ Heinrich 96 5 47
 „ Lorenz 96 5 51
 „ Heinrich 96 6 59
 „ Johanna Sophia 85 1 1
 „ Johanna geb. Arndt 85 1 1
 „ Johanna Sophia 85 3 2
 „ Johanna Irene 85 6 20
 „ Johanne geb. Geier 88 2 2
 „ Johanna Sophie 90 3 3
 „ Johanna Regina 90 3 6
 „ Johanna Dorothea 90 4 9
 „ Johanna Sophie 91 5 20
 „ Johannes 15 11 42
 „ Johannes 17 11 57
 „ Johannes 36 10 10
 „ Johannes 55 9 18
 „ Johannes 55 10 58
 „ Johannes 56 10 73
 „ Johannes 67 12 61
 „ Martin 67 13 109
 „ Martin 68 12 76
 „ Martin 82 5 87
 „ Martin 94 3 8
 „ Martin 94 4 16
 „ Martin 94 4 20
 „ Martin 94 5 41
 „ Martin 95 6 56
 „ Martin 96 7 70
 „ Julius Martin 76 12 117
 „ Jürgen 7 8 44
 „ Jürgen 34 8 1
 „ Jürgen 26 10 7
 „ Jürgen 36 10 7a
 „ Jürgen 62 5 43
 „ Karl Friedrich 88 3 4
 „ Käthe 75 12 77
 „ Käthe geb. Wohler 73 12 77
 „ Käthe 89 5 15
 „ Lena geb. Stahl 27 9 5a
 „ Lena 63 9 107

Krey, Lena 66 10 3
 „ Lena 72 10 2
 „ Lena 72 10 4
 „ Leonore 89 6 17
 „ Lisabeth 7 6 23
 „ Lisabeth 64 6 87
 „ Louise 91 6 22
 „ Ludwig Johannes 14 10 11
 „ Magda 35 12 86
 „ Magda 68 13 140
 „ Magda geb. Albers 73 12 69
 „ Magda 73 12 72
 „ Magda Josephine 91 7 26
 „ Magdalena 68 13 128
 „ Magdalena 81 6 95
 „ Magdalena 82 4 71
 „ Magdalena gb. Wöhlk 84 3 5
 „ Magdalena gb. Jöhnk 84 5 24
 „ Mardjen geb. Jansen 62 5 26b
 „ Margar. gb. Groth 7 8 40a
 „ Margar. 27 8 1b
 „ Margaretha 9 5 133
 „ Margaretha 9 6 140
 „ Margaretha 9 6 142
 „ Marg. geb. Rehder 18 9 8
 „ Marg. geb. Siemen 19 11 72
 „ Margarethe 20 9 9
 „ Margaretha gb. Mehler 26 9 2
 „ Margaretha 27 10 16
 „ Marg. geb. Garms 67 11 20
 „ Margaretha 68 11 22
 „ Margaretha 35 11 31
 „ Margaretha 37 11 39
 „ Margaretha 38 10 12
 „ Margaretha 40 9 4
 „ Margaretha geb. Heyn 44 3 10a
 „ Margaretha 46 7 80
 „ Marg. geb. Vahlert 47 5 22b
 „ Margaretha 47 5 23
 „ Margaretha 47 6 55
 „ Margaretha 47 6 47
 „ Margaretha 48 6 60
 „ Marg. geb. Clöver 52 8 3
 „ Marg. geb. Oldenburg 53 10 44
 „ Margaretha Catharina 54 9 13
 „ Margaretha 56 9 20
 „ Marg. gb. Thumann 63 9 108
 „ Margaretha 66 9 1
 „ Margaretha 66 11 19
 „ Margaretha gb. Junge 67 10 6
 „ Margaretha Emma 67 13 112
 „ Margaretha 69 10 11
 „ Marg. geb. Thumann 69 10 12
 „ Marg. geb. Jensen 69 11 27
 „ Marg. geb. Sievers 73 10 9
 „ Margaretha 73 12 73
 „ Margaretha 74 10 11
 „ Marg. geb. Schlüter 79 4 27
 „ Marg. geb. Wichmann 80 3 22
 „ Margaretha 81 5 79
 „ Marg. geb. Möller 82 3 23
 „ Marg. geb. Möller 84 5 22
 „ Maria Dorothea 14 10 12
 „ Maria Catharina 27 10 18
 „ Maria geb. Rabels 81 5 78
 „ Maria Christine 84 6 34
 „ Maria Gertrude 95 8 73
 „ Maria Henriette 95 8 75
 „ Maria Magdalena 96 5 46
 „ Maria Cath. 96 7 68
 „ Marianne 81 7 115
 „ Marie 15 11 45
 „ Marie 18 10 26
 „ Marie 26 10 9
 „ Marie 26 11 37
 „ Marie Sophie gb. Struck 84 4 7
 „ Marie geb. Schulz 87 3 6
 „ Marie 87 4 28
 „ Marie geb. Eisenhard 89 4 9
 „ Marie geb. Hempel 90 2 2
 „ Marie geb. Burkart 90 3 5
 „ Marie geb. Fleischer 91 5 16
 „ Marie Christiane 91 5 18
 „ Marie geb. Fröhlich 91 7 28
 „ Marie Elsa 91 7 30
 „ Marie geb. Held 92 2 2
 „ Marie geb. Schierlau 92 3 5

Krey, Maria geb. Kurf 94 3 8a
 „ Marie geb. Stumpf 95 6 56
 „ Marie Cath. gb. Reidt 96 5 42
 „ Marie geb. Becker 96 7 69
 „ Marcus 53 10 42
 „ Marcus 54 9 14
 „ Marcus 56 9 27
 „ Markus 63 6 80
 „ Markus 76 11 38
 „ Marlen geb. Pape 63 7 96
 „ Marie geb. Steen 56 9 25
 „ Marten 7 8 42
 „ Marten 15 11 52
 „ Marten 16 9 5
 „ Marten 63 9 108
 „ Marten 66 9 1
 „ Marten 64 3 7
 „ Marten 64 4 21
 „ Marten 69 10 9
 „ Marten 69 10 10
 „ Marten 76 10 13
 „ Martha 53 11 101
 „ Martha geb. Röhr 67 12 61
 „ Martha geb. Theilen 67 12 64
 „ Martha geb. Rademann 68 12 72
 „ Martha 68 12 73
 „ Martha Maria 81 7 112
 „ Martha Frieda 91 7 29
 „ Martha geb. Clove 94 3 10
 „ Martha 94 5 38
 „ Martha geb. Leistner 95 7 65
 „ Martha Elisa 95 8 71
 „ Martha Elisabeth 96 5 44
 „ Martin Adolf 16 10 17
 „ Martin 67 11 20
 „ Martin 56 10 8
 „ Martin 67 12 65
 „ Martin 67 12 67
 „ Martin 69 11 27
 „ Martin 69 11 28
 „ Martin 69 12 80
 „ Martin 69 12 81
 „ Mathilde geb. Stahl 39 11 47
 „ Matthias 80 2 7
 „ Matthias I 80 4 67
 „ Matthias II 81 6 89
 „ Matthias III 85 4 13
 „ Matthias Rudolf 85 6 19
 „ Marx 44 2 4
 „ Marx 45 4 21
 „ Marx 52 8 3
 „ Max 53 11 102
 „ Max Joachim 76 13 164
 „ Max Robert 76 13 171
 „ Metta 45 4 16
 „ Metta geb. Büldt 46 6 40
 „ Metta 46 7 82
 „ Michel 85 3 4
 „ Michel 63 4 13
 „ Michel 64 5 56
 „ Michel 64 6 83
 „ Michel 63 6 88
 „ Minna gb. Hußmann 26 11 26
 „ Minna 35 11 27
 „ Minna 87 3 19
 „ Minna 87 4 31
 „ Nanny gb. Schröder 35 11 52
 „ Nelly 67 13 115
 „ Nikolaus 26 11 56
 „ Nikolaus 82 5 88
 „ Nikolaus Heinrich 96 4 24
 „ Olde Paul 8 3 110
 „ Olga 57 10 94
 „ Olga Emma 68 13 142
 „ Olga Dorette 85 4 14
 „ Ottfried Michael 91 7 27
 „ Ottlie 92 2 3
 „ Otto 15 11 52
 „ Otto 35 11 26
 „ Otto Hans Reimer 55 11 150
 „ Otto 73 12 79
 „ Otto 73 13 125
 „ Otto 85 5 16
 „ Oskar Wilh. 95 10 82
 „ Paasch 45 4 17
 „ Paasch 45 4 18
 „ Paul 6 2 5
 „ Paul 6 4 11
 „ Paul 7 5 16
 „ Paul 7 6 21

Krey, Paul	8	1	101
" Paul	8	1	102
" Paul	8	2	105
" Paul	8	3	109
" Paul	8	3	111
" Paul	8	4	115
" Paul	8	4	119
" Paul	8	4	120
" Paul	9	5	123
" Paul	9	5	134
" Paul	9	6	137
" Paul	9	6	141
" Paul	46	7	84
" Paul	48	6	62
" Paul	57	8	6
" Paul Cäsar Friß	57	9	34
" Paul	62	5	44
" Paul Karl	91	7	28
" Paula	84	5	23
" Paula	87	4	30
" Pauline geb. Raster	89	5	13
" Peter	6	2	2
" "	6	3	9
" "	6	4	13
" "	7	5	20
" "	7	6	25
" "	8	2	106
" "	8	3	108
" "	9	6	138
" "	34	9	3
" "	67	11	20
" "	68	11	22
" "	37	11	41
" "	38	10	11
" "	39	12	104
" "	44	2	3
" "	44	2	2
" "	45	4	15
" "	46	6	43
" "	47	5	28
" "	47	6	49
" "	48	6	59
" Peter Claus	56	9	26
" Peter	57	8	8
" "	62	3	4
" "	62	5	26
" "	64	4	25
" "	62	5	39
" "	62	5	41
" "	64	4	14
" "	64	4	17
" "	64	4	20
" "	64	4	22
" "	64	5	60
" Phöbe Regina	85	6	21
" Rebeke geb. Heyn	45	5	32b
" Reimer	8	4	118a
" "	9	5	130
" "	44	1	1
" "	44	2	5
" "	44	3	10
" "	45	4	20
" "	45	5	33
" "	45	5	37
" "	45	5	39
" "	45	6	74
" "	46	5	22a
" "	46	7	81
" "	52	7	1
" "	47	6	48
" "	52	9	9
" "	55	8	4
" "	55	9	19
" "	56	11	155
" "	62	5	47
" "	65	7	91
" "	65	8	103
" Reimer Wilhelm	76	13	166
" Richard	35	11	30
" Richard	35	11	33
" Richard	76	12	114
" Richard Jacob	76	13	172
" Rolf Hans	91	8	35
" Rosa geb. Ramm	35	11	33
" Rosa Margaretha	37	11	35
" Rosa Margaretha	37	11	37
" Rosa Anna	55	10	61
" Rosa geb. Brandt	72	12	50
" Rosa geb. Voß	84	5	19
" "	73	12	79

Krey, Rosa Catharina	76	12	116
" Rosa Anna	89	6	16
" Rudolf	68	12	72
" Rudolf	68	13	133
" Rudolf	76	12	113
" Rudolf Dietrich	85	3	8
" Rudolf Julius	85	4	11
" Rudolf	85	5	15
" Rudolf	89	6	20
" Ruth Gertrud	85	6	17
" Ruth geb. Hensel	89	5	11
" Sabine geb. Borends	14	9	2b
" Sielke	45	4	19
" Sielke	72	10	3
" Sielke	72	10	7
" Sielke gb. Franzenburg	73	11	24
" Sielke	73	13	136
" Siemen	7	6	26
" Siem	7	7	31
" Siem	7	7	32
" Siem	7	8	43
" Siem	18	9	8
" Siem Albert	19	11	79
" Siemon	18	10	23
" Siemon	45	5	38
" Sile	8	4	120
" Sile	9	5	136
" Sile	64	6	81
" Silja geb. Wilkens	47	5	28
" Silja	48	6	58
" Silke	9	6	139
" Silke geb. Oesau	63	8	101
" Silke	63	9	106
" Silke	66	10	4
" Sophia geb. Martensen	16	9	3
" Sophie Friederike	16	10	19
" Sophie	17	11	58
" Sophie geb. Paustian	67	12	66
" Sophie Wilhelmine	87	3	17
" Stina	26	9	4
" Stina	63	8	102
" Stina	67	11	21
" Tewes	63	6	70
" Thea	84	5	20
" Theodor	37	11	44
" Theodor Peter	39	11	47
" Theresia	85	3	5
" Thies	45	5	32
" Tim	80	3	21
" Trien	7	6	28
" Trien	7	8	38
" Trina geb. Kruse	45	5	32a
" Trina	45	6	72
" Trina	79	2	2
" Trine	8	3	111
" Trine	64	6	89
" Trinke geb. Scheelen	6	4	13
" Trinke	8	4	121
" Trinke	9	5	124
" Trinke geb. Jensen	62	5	45
" Trinke geb. Leddin	64	4	24
" Ursula Clara	54	11	117
" Ulrich	67	13	120
" Valentin	94	5	30
" Walter	39	12	101
" Walter Jacob	73	13	122
" Werner	67	13	118
" Werner	73	13	126
" Werner	87	4	44
" Wiebke	6	2	2
" Wiebke	6	4	12
" Wiebke	7	5	19
" Wibke	62	5	36
" Wibke	64	4	18
" Wiebke geb. Magens	9	6	138
" Wiebke	9	6	145
" Wiebke	48	6	61
" Wilhelm	37	11	45
" Wilhelm	53	10	44
" Wilhelm	67	12	64
" Wilhelm	73	12	76
" Wilhelm	74	11	28
" Wilhelm	84	6	33
" Wilhelm	89	6	19
" Wilhelm Christian	91	5	16
" Wilh. Martin	95	8	72
" Wilhelm Heinrich	95	9	81
" Wilhelm Franz	95	10	83
" Wilhelmine gb. Fleege	57	8	6

Krey, Wilhelmine	87	3	8
" Wilhelmine Sophie	87	3	9
" Willy	53	11	133
" Wolf Dietrich	67	14	146
" Wolter	47	6	46
" Wolter	47	6	50
Kröger, Christian	87	3	9
" Ernst	87	4	36
" Hans	87	4	37
" Heinrich	87	4	35
" Hermann	87	4	38
" Minna	87	4	34
" Wilh. Sophie gb. Krey	87	3	9
Krommes, Anna Cath.	96	5	42
" Anna geb. Krey	96	6	58
" Chrph.	96	6	58
" Johs.	96	6	58
Krüger, Martha	92	4	9
Kruse, Alfred	87	4	57
" Alwine geb. Krey	87	3	20
" Franz	82	4	71
" Gerda	87	4	56
" Hennig	45	5	32a
" Hermann	87	3	20
" Jacob u. Catharina	82	4	71
" Magdalena gb. Krey	82	4	71
" Trina	45	5	32a
Kühl, Charlotte Dorothea	84	4	5
Kühl, Engel	47	8	120
Kühl, Marie	84	5	24
Kühke, Alma	81	6	97
Kühke, Peter	81	6	97
Kuhrts, Ferdinand u. Marg.	35	11	29
Kuhrts, Frieda	35	11	29
Kurf, Konrad	94	3	8a
Kurf, Maria Elisabeth	94	3	8a
Kuselawski, Margaretha	54	10	54
Laackmann, Adele	76	12	117
Laackmann, Gustav	68	13	125
Laackmann, Helene	68	13	125
geb. Frauen	68	13	125
Laackmann, Jacob u. Line	68	13	125
Laackmann, Jacob u. Line	76	12	117
Lackmann, Anna	34	10	5
Lafrenz, Amanda geb. Thumann	31	10	16b
Lafrenz, Anna	30	10	15
Lafrenz, Anna geb. Alpen	31	11	39
Lafrenz, Caecilie geb. Oarms	31	10	17
Lafrenz, Cathrine gb. Krey	31	9	6
Lafrenz, Cathrine	31	9	6
Lafrenz, Cathrine	30	10	14
Lafrenz, Cathrine	31	11	37a/b
Lafrenz, Christine geb. Schniedewind	31	10	16a
Lafrenz, Claus u. Catharina	30	9	6
Lafrenz, Heinrich Martin	31	11	39
Lafrenz, Heinz	31	12	56
Lafrenz, Helene	31	11	38
Lafrenz, Helene geb. Guffeldt	31	11	40
Lafrenz, Hertha	31	12	52
Lafrenz, Lilly Marg.	31	12	54
Lafrenz, Magda	31	12	53
Lafrenz, Martin Nik.	30	9	6
Lafrenz, Martin	31	9	6
Lafrenz, Nikolaus	31	10	16a/b
Lafrenz, Theodor Johannes	31	11	40
Lafrenz, Therese	31	11	36
Lafrenz, Waltraud	31	12	55
Lahrssen, Anna geb. Ruge	19	11	82
Lahrssen, Ingrid Bertha	19	12	154
Lahrssen, Johann u. Bertha	19	11	82
Lahrssen, Karen Hilge	19	12	155
Lahrssen, Sielke	19	12	155
Lahrssen, Uwe Jens	19	12	152
Lahrssen, Wilhelm Martin	19	11	82
Lakenmacher, Ilse	21	11	101
Lamcke, —	79	4	46
Lamcke, Gesche geb. Koll	79	4	56
Lamcke, Margaretha geb. Schmedtje	79	4	46
Lamcke, Martin	79	4	56
Lange, Abel	47	6	52/55
Lange, Anna geb. Krey	45	5	36
Lange, Anna	45	6	76
Lange, Anna geb. Krey	81	6	92

Lange, Beeke	45	6	77
Lange, Caecilie	45	6	78
Lange, Carsten	45	5	36
Lange, Karsten	47	5	23
Lange, Hermann	47	6	55
Lange, Hermann u. Abeline	81	6	92
Lange, Margaretha gb. Krey	47	5	23
Lange, Michel u. Abel	47	5	23
Lange, Simon	45	5	36
Lange, Thea	81	7	114
Lange, Thies Carsten	81	7	113
Langen von, Willi	57	11	158
Langen von, Elsa gb. Lührs	57	11	158
Lau, Catharina	73	11	25
Lau, Oretje	26	10	9
Leddien, Trinke	64	4	24
Leesen von, Anna geb. Schüder	81	5	75
Leesen von, Catharina	73	12	77
Leesen von, Catrine	39	11	46
Leesen von, Gesche	80	4	66
Leesen von, Peter	81	5	75
Leesen von, Wilh. u. Gesche	80	4	66
Leistner, Martha	95	7	65
Lembke, Anna	26	10	10
Letje, Betty	81	6	95
Letje, Catharina	81	6	93
Letje, Claus u. Anna	81	6	93
Leyser, Wilhelmine	57	9	33
Lohse, Anna	56	9	20/24
Loof, Anna	39	11	52
Loof, Catharina	69	10	10
Loof, Rosa	68	12	76
Lowke, geb. Krey	6	3	8
Lowke, Reimer	6	3	8
Loy, Anna	66	11	13
Lucht, Catharina	73	12	73b
Lucht, Catharina	75	10	12
Lück, Auguste geb. Krey	54	9	17
Lück, Frieda	54	10	56
Lück, Gerhard	54	11	119
Lück, Marg. gb. Kuselawski	54	10	54
Lück, Marta geb. Bäß	54	10	55
Lück, Max	54	10	54
Lück, Rudolf	54	11	120
Lück, Rudolph	54	10	55
Lück, Toll	54	9	17
Lüdemann, Anna	45	7	107
Lüdemann, Anna geb. Krey	79	2	5a
Lüdemann, Caecilie gb. Lange	45	6	78
Lüdemann, Caecilie	45	7	108
Lüdemann, Hartwig	45	6	78
Lüdemann, Hinrich	45	6	78
Lüdemann, Hinrich	79	2	5a
Lüdemann, Margaretha	45	7	106
Lüdemann, Thies	45	7	107
Lüders, Anna geb. Piening	79	4	49
Lüders, Claus	79	4	49
Lührs, Dora geb. Boeddinghaus	57	10	88
Lührs, Elsa	57	11	158
Lührs, Erna	57	11	156
Lührs, Heinrich u. Caroline	57	10	88
Lührs, Karl Otto	57	10	88
Lührs, Marta	57	11	157
Maaß geb. Krey	6	3	7
Maaß, Jürgen	8	4	121
Maaß, Tewes	6	3	7
Maaß, Trinke geb. Krey	8	4	121
Maaßen, Anke	8	4	119
Magens, Anna	55	9	19
Magens, Else	75	12	111b
Magens, Julius u. Meta	75	12	111b
Magens, Wiebke	9	6	138
Mager, Eckhardt	96	5	48
Mager, Elisabeth geb. Krey	96	5	48
Mager, Joh. Heinr. u. Maria	96	5	48
Mahlstedt, Berthold u. Emma	68	13	124
Mahlstedt, Caecilie	23	11	109
Mahlstedt, Orete	68	13	124
Mahlstedt, Line	68	13	125
Mahlstedt, Line	76	12	117
Mahn, Anna	79	4	58
Mahn, Caecilie	80	4	67
Mahn, Carsten	80	4	67
Mahn, Catharina geb. Mohr	79	4	57

Mahn, Cicilia	80	2	7b
Mahn, Elsabe geb. Koll	79	3	15
Mahn, Jacob	79	3	15
Mahn, Margaretha	79	4	59
Mahn, Rebecka	79	4	60
Mahn, Simon u. Anna	79	3	15
Mahn, Simon	79	4	57
Mangels, Constanze gb. Krey	15	11	50
Mangels, Elisabeth	15	12	143
Mangels, Gustav u. Gretchen	15	11	50
Mangels, Gustav	15	12	144
Mangels, Max Cornils	15	11	50
Mangels, Sabine	15		

Peters, Johannes u. Helene 23 11 116
 Peters, Margaretha 49 7 102
 Peters, Margaretha 49 8 139
 Peters, Margaretha 53 10 42
 Peters, Max 81 6 91
 Peters, Rosa 23 11 116
 Petersen, Cath. geb. Krey 84 5 18
 Petersen, Gretchen 68 13 122
 Petersen, Johannes u. Helene 84 5 18
 Petersen, Joh. Heinrich 84 6 25
 Petersen, Pauline Sofia 13 11 34
 Petersen, Peter u. Marie 68 13 122
 Petersen, Wilhelm Nikolaus 84 5 18
 Pien, Cäcilie 67 11 21
 Pien, Carsten u. Margaretha 68 12 74
 Pien, Catharina 68 12 74
 Piening, Anna 72 11 23
 Piening, Anna Gesche 79 4 49
 Piening, Anna Margaretha 82 2 7c
 Piening, Catharina gb. Koll 79 3 13
 Piening, Catharina 79 3 14
 Piening, Christ. gb. Schröder 79 4 51
 Piening, Claus 79 4 50
 Piening, Drewes 45 6 63
 Piening, Johann u. Gesche 79 3 13
 Piening, Johann u. Gesche 79 3 14
 Piening, Magdalena 82 2 7c
 Piening, Magdalena 67 12 38
 Piening, Margaretha 79 4 52
 Piening, Peter 79 3 13
 Piening, Stielke geb. Frauen 45 6 63
 Pieske, Elsa 56 9 29
 Pleus, Henriette 15 11 43
 Ploog, Bernhard 68 13 127
 Ploog, Herta geb. Krey 68 13 127
 Pohlmann, Anna 26 11 32
 Pohlmann, Emma 26 11 31
 Pohlmann, Henriette 26 11 34
 Pohlmann, Hermann 26 11 29
 Pohlmann, Jacob 26 10 9
 Pohlmann, Jacob u. Gretje 26 10 9
 Pohlmann, Jacob 26 11 35
 Pohlmann, Johann 26 11 28
 Pohlmann, Margaretha 26 11 30
 Pohlmann, Marie geb. Krey 26 10 9
 Pohlmann, Marie 26 11 33
 Pommerenke, Auguste 92 3 6
 Poppendieck, August u. Emma 18 10 21
 Poppendieck, Emma 18 10 21
 Poßel v., Elsa Adele 27 11 56
 Poßel v., Hinrich Albert 27 11 55
 Poßel von, Johannes 27 10 18
 Poßel v., Maria Cath. geb. Krey 27 10 18
 Poßel v., Peter u. Elsabea 27 10 18
 Prieß, Anna Sophie 54 9 16
 Prinzel, Kath. Elisabeth 96 7 67
 Pruter, Albert 75 12 108
 Pruter, Anita 75 13 156
 Pruter, Catharina geb. Krey 75 12 108
 Pruter, Claus 75 12 108
 Pruter, Ilse 75 13 155

Ramm, Jakob u. Abel 35 11 33
 Ramm, Jacob 49 8 138
 Ramm, Konrad 53 11 96
 Ramm, Kurt 53 12 162
 Ramm, Marie geb. Reese 53 11 97
 Ramm, Rosa 35 11 33
 Ramm, Willi 53 11 97
 Raster, Pauline 89 5 13
 Rathmann, Margaretha 27 10 19
 Rausch, Frieda geb. Lück 54 10 36
 Rausch, Hans 54 11 122
 Rausch, Johann Peter 54 10 36
 Rausch, Max Rudolf 54 11 121
 Rave, Anna geb. Falk 79 4 40
 Rave, Detlef 79 4 40
 Reese, Amanda 53 11 96
 Reese, Carsten 35 12 71
 Reese, Gretchen geb. Dunker 35 11 23
 Reese, Gustav 35 12 70
 Reese, Hans Max 35 12 72
 Reese, Heinrich 35 12 73
 Reese, Marie 35 11 97
 Reese, Max 35 11 23
 Reese, Max u. Emma 35 11 23
 Rehder, Hans u. Margaretha 18 9 8
 Rehder, Margaretha 18 9 8
 Reidt, Andreas 94 5 38
 Reidt, Justus Heinrich u. Anna 94 5 38
 Reidt, Marie Cath. 96 5 42
 Reidt, Martha geb. Krey 94 5 38
 Reimers, Alma 72 12 43
 Reimers, Alma 72 12 53
 Reimers, Adolf 72 12 55
 Reimers, Anna geb. Hansen 13 11 38
 Reimers, Anna 72 11 20
 Reimers, Anne Cathrine 37 12 87
 Reimers, Bertha geb. Krey 73 12 78
 Reimer, Catharina gb. Krey 37 11 36
 Reimers, Catharina 72 10 8
 Reimers, Eleonore gb. Cornels 72 11 19
 Reimers, Elsbabe geb. Krey 46 6 42
 Reimers, Emil 72 12 52
 Reimers, Emma 72 12 57
 Reimers, Erna 73 13 138
 Reimers, Ernst 13 11 38
 Reimer, Georg 37 11 36
 Reimer, Grete Mariechen 37 12 88
 Reimers, Gustav 73 12 78
 Reimers, Gustav u. Caroline 73 12 78
 Reimers, Hans 13 12 154
 Reimer, Hans u. Christina 37 11 36
 Reimers, Hartwig 46 6 42
 Reimers, Helene 72 12 59
 Reimers, Hermann 72 12 61
 Reimers, Jacob 72 11 21
 Reimers, Johann 72 11 19
 Reimers, Johannes u. Julie Marie 13 11 38
 Reimers, John 72 12 41
 Reimers, Ludwig 13 12 136
 Reimers, Magda 72 12 54
 Reimers, Marg. geb. Heesch 72 11 21
 Reimers, Olga 72 12 60
 Reimers, Oskar 72 12 45
 Reimers, Oskar 72 12 58
 Reimers, Otto 13 12 135
 Reimers, Rosa 72 11 23
 Reimers, Rosa 72 12 56
 Reimers, Terry 72 12 44
 Reimers, Theodor 72 12 42
 Reimers, Thies 72 10 8
 Reimers, Thies u. Margaretha 72 10 8
 Reimers, Trina 49 7 99
 Reimers, Willy 73 13 137
 Rhode, Frieda 87 3 10
 Rikowski 27 10 22
 Rikowski, Anna geb. Schmidt 27 10 22
 Riemann, Agathe geb. Krey 55 10 60
 Riemann, Anna geb. Krey 55 10 61
 Riemann, Cathrine Auguste 55 11 134
 Riemann, Ernst Erwin 55 12 172
 Riemann, Fanny 55 11 137
 Riemann, Herm. u. Auguste 55 10 60/61
 Riemann, Kuno 55 10 61
 Riemann, Therese Agnes 55 11 135
 Riemann, Wilhelm Friedr. 55 10 60

Riemann, Willy Hermann 55 11 136
 Ries, Anna Gertrud 94 4 20a
 Ries, Elisabeth 94 4 23
 Ries, Joh. Casper 94 4 20a
 Rodegeb, Gesche 45 6 65
 Rohardt, Claus u. Emilie 15 11 35b
 Rohardt, Emmy 13 11 35b
 Röhr, Johann Christian u. Margarethe 67 12 61
 Röhr, Martha 67 12 61
 Rohwedder, Anna geb. Horn 30 11 26
 Rohwedder, Johannes 72 12 54
 Rohwedder, Magda geb. Reimers 72 12 54
 Rohwedder, Rudolf 30 11 26
 Rolfs, Margaretha 55 10 63
 Rosacker, Auguste 55 10 60/61
 Rosenberg, Anna Sophie 16 10 19
 Roß, Dierk u. Abel 49 7 100
 Roß, Ida 49 7 100
 Rueß, Berta 87 3 18
 Rueß, Frig 87 3 17
 Rueß, Hermann 87 4 51
 Rueß, Paul 87 4 52
 Rueß, Sophie Wilh. geb. Krey 87 3 17
 Ruge, Anna Helene 19 11 82
 Ruge, Emma Margaretha 19 11 84
 Ruge, Hans u. Anna 18 10 25
 Ruge, Hans Simon 19 11 83
 Ruge, Johannes Jakob 18 10 25
 Ruge, Margaretha gb. Krey 18 10 25
 Ruge, Waller Johannes 19 11 85
 Ruppel, Caspar 96 5 46
 Ruppel, Anna geb. Hansen 96 5 46
 Ruppel, Maria geb. Krey 96 5 46

Sabransky, Christina 16 10 17
 Sabransky, Johann u. Char. 16 10 17
 Sachau, Anna 30 10 15
 Sachau, Emma 26 11 36
 Sachau, Ida 74 12 91
 Sachau, Jürgen u. Christine 26 11 36
 Saling, Alice 67 13 109
 Schacht, Cäcilie 49 7 101
 Schacht, Cäcilie 49 8 138
 Schacht, Cäcilie 49 8 131
 Schacht, Cäcilie 49 8 134
 Schacht, Ida geb. Roß 49 7 100
 Schacht, Jakob 49 8 135
 Schacht, Jacob 49 8 139
 Schacht, Johann 49 7 102
 Schacht, Lena geb. Schröder 49 8 135
 Schacht, Magdalena 49 8 140
 Schacht, Marg. geb. Frauen 45 6 66
 Schacht, Marg. geb. Peters 49 7 102
 Schacht, Marg. geb. Starck 49 7 103
 Schacht, Margaretha 49 8 132
 Schacht, Marg. gb. Wittmaack 49 8 133
 Schacht, Marg. geb. Peters 49 8 139
 Schacht, Martha 37 11 43
 Schacht, Martin 45 6 66
 Schacht, Paul 48 6 58
 Schacht, Paul u. Cäcilie 48 6 58
 Schacht, Paul 49 7 99
 Schacht, Paul 49 8 133
 Schacht, Paul 49 8 136
 Schacht, Paul 49 8 137
 Schacht, Peter 49 7 103
 Schacht, Rebecka 49 7 104
 Schacht, Reimer 49 7 100
 Schacht, Silja geb. Krey 48 6 58
 Schacht, Trina geb. Reimers 49 7 99
 Schade, Catharina 72 10 4
 Schade, Christine 76 11 39
 Schade, Erna geb. Wille 68 13 129
 Schade, Frieda 39 11 52
 Schade, Gustav 68 13 129
 Schade, Margaretha 35 11 25
 Schade, Martha 68 13 123
 Schade, Rudolf u. Anna 39 11 52
 Schaden, Lena 69 10 12
 Scharmer, Anna geb. Falk 79 3 11
 Scharmer, Paul 79 3 11
 Schaumann, — 81 5 76
 Schüder, — 81 5 76
 Scheelen, Trinke 6 4 13
 Scherlau, Hermann u. Marie 92 3 5

Scherlau, Marie Elise 92 3 5
 Schippmann, Alma gb. Kühke 81 6 97
 Schippmann, Anna 57 9 28
 Schippmann, Auguste gb. Krey 81 5 80
 Schippmann, Bertha 57 10 84
 Schippmann, Cath. gb. Krey 57 8 5
 Schippmann, Emma 81 6 98a
 Schippmann, Hans 81 7 117
 Schippmann, Hartwig u. Anna 57 8 5
 Schippmann, Hartwig 57 10 82
 Schippmann, Helene Therese 57 9 30
 Schippmann, Hermann 81 6 97
 Schippmann, Jacob 81 5 80
 Schippmann, Joh. u. Gesche 81 5 80
 Schippmann, Johannes 57 9 29
 Schippmann, Johannes 57 10 85
 Schippmann, Magdalena gb. Dohrn 57 9 29
 Schippmann, Martha 81 6 96
 Schippmann, Peter 57 8 5
 Schippmann, Wilhelmine 81 6 98
 Schlemmer, Johs u. Cath. 96 7 67
 Schlemmer, Cath. Elisab. 96 7 67
 Schlotfeldt, Wilhelmine 40 10 21
 Schlüter, Anna geb. Höck 22 10 32
 Schlüter, Anna 25 11 112
 Schlüter, Anna geb. Horn 25 11 115
 Schlüter, Anna-Grete 25 12 170
 Schlüter, Cornils 25 11 111
 Schlüter, Emilie 57 10 89
 Schlüter, Emma 25 11 110
 Schlüter, Emma 25 12 169
 Schlüter, Gustav 25 11 114
 Schlüter, Hinrich u. Marg. 79 3 8
 Schlüter, Hinrich u. Magdal. 79 3 8
 Schlüter, Hinrich 79 3 8
 Schlüter, Hinrich 79 4 26
 Schlüter, Hinrich 79 4 30
 Schlüter, Johann 22 10 32
 Schlüter, Johann Jak. u. Margaretha 22 10 32
 Schlüter, Johann u. Gesche 82 5 84
 Schlüter, Johannes 25 11 108
 Schlüter, Anna gb. Falk 79 4 26
 Schlüter, Magdalena 79 4 30
 Schlüter, Margaretha 79 4 28
 Schlüter, Marg. gb. Falk 79 3 8
 Schlüter, Margaretha 79 4 27
 Schlüter, Marg. geb. Wilms 79 4 29
 Schlüter, Margaretha 82 5 84
 Schlüter, Meta 56 9 25
 Schlüter, Simon 79 4 29
 Schlüter, Walter 25 11 113
 Schmedtje, Anna geb. Koll 79 3 12
 Schmedtje, Anna 79 4 48
 Schmedtje, Claus 79 4 44
 Schmedtje, Elsbabe 79 4 47
 Schmedtje, Hinrich 79 3 12
 Schmedtje, Jacob 79 4 45
 Schmedtje, Margaretha 79 4 46
 Schmedtje, Metta geb. Fock 79 4 45
 Schmielau, Eggert 21 11 105
 Schmielau, Toni geb. Höck 21 11 105
 Schmidt, Abel 20 10 30
 „ Albert 26 10 13
 „ Albert 27 10 20
 „ Albert 27 11 57
 „ Anna geb. Krey 26 9 3
 „ Anna 27 10 22
 „ Anna 79 3 9c
 „ Anna Cath. Ww. 64 4 21
 „ Anni 27 11 58
 „ Auguste 17 11 63
 „ Bertha geb. Vogel 27 10 20
 „ Catharina 7 7 30a
 „ Catharina 25 11 113
 „ Catharina 27 10 21
 „ Cathrine 50 11 50
 „ Christine gb. Krey 27 9 6
 „ Claus 26 9 3
 „ Claus 26 10 14
 „ Claus 27 9 6
 „ Claus u. Trien 27 9 6
 „ Drews 9 5 131
 „ Emma geb. Horn 30 11 32
 „ Heimboke geb. Krey 9 5 131
 „ Heinrich 27 10 24

Schmidt, Henriette Caroline 88 3 4
 „ Johann 27 10 23
 „ Johannes 26 10 15
 „ Johannes 27 10 25
 „ Johannes 30 11 32
 „ Jürgen u. Christine 21 11 97
 „ Magda 21 11 97
 „ Margaretha 26 10 12
 „ Maria 56 10 73
 „ Martha geb. Schumann 27 10 23
 „ Siem 26 10 11
 Schmitt, Anna 13 12 119
 Schmitt, Antonie 13 12 120
 Schmitt, Cathrine gb. Hansen 13 11 34
 Schmitt, Hans 13 12 121
 Schmitt, Inge 13 12 124
 Schmitt, Johannes 13 11 34
 Schmitt, Johannes u. Pauline 13 11 41
 Schmitt, Johannes 13 12 123
 Schmitt, Marie gb. Hansen 13 11 41
 Schmitt, Martha 13 12 125
 Schmitt, Otto 13 12 122
 Schnepel, Erna Marg. gb. Krey 67 13 110
 Schnepel, Heinrich u. Helene 67 13 110
 Schnepel, Inge-Lene 67 14 147
 Schnepel, Karl Heinz 67 14 148
 Schnepel, Otto 67 13 110
 Schniedewind, Auguste 41 11 65
 Schniedewind, Christine 31 10 16a
 Schniedewind, Jakob u. Marg. 31 10 16a
 Schnorrbus, Anna Franziska 54 10 53
 Schnorrbus, Emil u. Maria 54 10 53
 Schöder, Hobe 49 8 145
 Schöder, Magdalena geb. Thumann 49 8 145
 Schöfisch, Emma geb. Schippmann 81 6 98a
 Schöfisch, Hermann 81 6 98a
 Schönlein, Käthe geb. Krey 89 5 15
 Schönlein, Kurt 89 5 15
 Schottbach, Joh. Christiane 91 5 19
 Schreiber, Anna Cath. 94 5 40b
 Schreiber, Joh. Heinrich 94 5 40b
 Schröder 23 12 166-168
 „ Annetta 82 6 110
 „ Auguste geb. Krey 55 10 57
 „ Cäc. geb. Harder 82 5 86
 „ Caecilie 35 11 22
 „ Catharina 52 9 12
 „ Christine 79 4 50
 „ Claus 79 4 47
 „ Elsbabe geb. Schmedtje 79 4 47
 „ Emil 82 6 109
 „ Emma geb. Schlüter 23 11 110
 „ Gesche 45 5 31
 „ Hans 23 11 110
 Schröders Heimboke 8 4 115
 Schröder, Heimke 55 12 167
 „ Heiner u. Alwine 23 11 110
 „ Hermann u. Cäcilie 55 10 57
 „ Hermann Max 55 11 124
 „ Hinrich u. Metta 82 5 86
 „ Hobe 49 8 140
 „ Ida 52 9 12
 „ Johannes 55 11 123
 „ Johannes 82 5 86
 „ Jürgen u. Agnes 55 11 32
 „ Käthe Margarethe 55 11 126
 „ Lena 49 8 135
 „ Magd. geb. Schacht 49 8 140
 „ Margarethe 67 12 61
 „ Martha gb. Asbabs 55 11 125
 „ Martin 55 10 57
 „ Minna Cäcilie 55 11 125
 „ Nanny 35 11 32
 „ Nanny 82 6 111
 „ Otto Martin 55 11 138
 „ Peter u. Ida 52 9 12
 „ Rudolf Heinrich 55 11 127
 „ Willy Max 55 11 129
 Schüder, Anna geb. Krey 80 3 17
 Schüder, Anna geb. Timm 81 5 74
 Schüder, Anna 81 5 75
 Schüder, Gesche gb. v. Leesen 80 4 66
 Schüder, Gesche 81 5 76

Schüder, Peter u. Margar. 80 3 17
 Schüder, Peter 80 4 66
 Schüder, Simon 80 3 17
 Schüder, Wilhelm 81 5 74
 Schüdt, Jakob 7 8 38
 Schüdt, Trien geb. Krey 7 8 38
 Schulz, Marie 87 3 6
 Schumann, Martha Johanna 27 10 23
 Schumann, Thies u. Johanna 27 10 23
 Schütt, — 72 11 16
 „ Abel 59 11 53
 „ Alwine 76 12 120
 „ Anna geb. Brandt 30 11 21
 „ Auguste geb. Krey 69 11 30a
 „ Cäcilie 76 10 13
 „ Catharina 68 12 75
 „ Cath. geb. Heesch 72 11 16
 „ Catharina 76 12 112
 „ Eggert u. Cäcilie 76 10 13
 „ Ernestine 57 10 87
 „ Frija Carlagb. Imhoff 69 12 86
 „ Gustav 69 11 30a
 „ Hans 57 10 85
 „ Helene geb. Schippmann 57 9 30
 „ Hermann 69 12 86
 „ Heinrich 30 11 21
 „ Heinrich 57 9 30
 „ Käthe 57 10 86
 „ Magda 69 12 85
 „ Margaretha 67 12 68
 „ Margaretha 69 11 31
 „ Nikolaus u. Cath. 69 11 30a
 Schwabe, Margaretha 74 12 92
 Schwarke, Grete geb. Krey 44 3 9
 Schwarke, Hinrich 44 3 9
 Schwarte, Claus u. Gesche 45 5 31
 Schwarte, Gesche 45 5 31
 Schwarze, Caroline 88 1 1
 Schwarzkopf, Cäcilie geb. Schacht 49 8 134
 Schwarzkopf, Catharina 31 10 16b
 Schwarzkopf, Gesche 47 7 95
 Schwarzkopf, Jacob u. Catharina 47 7 95
 Schwarzkopf, Hinrich 49 8 134
 Schwarzkopf, Ida 38 10 12
 Schwenk, Bartolomäus 45 5 32b
 Siebke, Anna 79 3 9a
 Siebke, Margaretha 79 3 9b
 Siemen, Abel geb. Krey 63 8 104
 „ Albert u. Mathilde 18 10 25
 „ Albert 41 11 61/62
 „ Albert Jochen 41 12 123
 „ Albert 63 8 104
 „ Alma geb. Thode 41 11 61
 „ Caecilie 18 10 23
 „ Emma geb. Ruge 19 11 84
 „ Gertrud 41 12 121
 „ Hans Albert 19 12 157
 „ Hermann u. Margarethe 19 11 84
 „ Hermann Jochen 19 12 156
 „ Mathilde 41 11 61
 „ Margarethe 19 11 72
 „ Reimer Hartwig 19 12 158
 „ Rosa geb. Thode 41 11 62
 „ Rosa 41 12 122
 „ Wilhelm 19 11 84
 Siemhse, Gürth 7 6 27
 Sievers, Adele geb. Krey 37 11 42
 „ Anna 39 11 52
 „ Anna 73 12 69
 „ Annemarie gb. Meyer 37 12 91
 „ Catharine Helene 37 12 95
 „ Christine 26 10 10
 „ Christine 69 12 92
 „ Claus u. Anna 26 10 10
 „ Frieda 74 12 83
 „ Hans 97 12 91
 „ Hans u. Alwine 37 12 91
 „ Hartwig 79 4 28
 „ Heinrich 37 11 42
 „ Hertha 37 12 97
 „ Johannes u. Cath. 37 11 42
 „ Kurt Johannes 37 12 96
 „ Magd. gb. Schlüter 79 4 28
 „ Margaretha 19 11 72

Sievers, Margaretha	73	10	9
Skibbe, Maria	81	6	89
Söder, Ernestine geb. Schütt	57	10	87
Söder, Hinrich	57	10	87
Sohl, Amalie geb. Krey	96	5	49
Sötje, Canci	73	13	129
„ Carl u. Margaretha	73	12	72
„ Carl	73	12	72
„ Carl Hermann	73	13	127
„ Cath.	68	11	23
„ Magda geb. Krey	73	12	72
„ Richard	73	13	128
Spanjer, Hertha gb. Heesch	69	12	92
Spanjer, Hartwig	69	12	92
Spanjer, Heinrich u. Christine	69	12	92
Spanjer, Stinje	20	9	9
Spanner, Johann	9	5	133
Spanner, Marg. geb. Krey	9	5	133
Speerfock, Catharina	67	13	111
Sperfork, Elsabe	40	9	4
Sperfork, Gretchen	68	12	72
Splieth, Helene	67	13	110
Splieth, Margaretha	75	12	100
Spohr, Maria geb. Krey	96	7	68
Spohr, Rudolf	66	7	68
Springer, Helene gb. Horn	30	11	33
Springer, Karl	30	11	33
Springer, Margaretha	69	11	30b
Springer, Margaretha	73	12	75a
Staae, —	72	12	51
Staae, Helene gb. Brandt	72	12	51
Stahl, Ladewig u. Cäcilie	39	11	47
Stahl, Lena	27	9	5a
Stahl, Mathilde Agnes	39	11	47
Stahl, Matthias u. Anna	27	9	5a
Stammerjohann, Martha	67	12	66
Stange, Friedrich	46	7	80
Stange, Margaretha gb. Krey	46	7	80
Stapelfeldt, —	69	11	25
„ Helene geb. Krey	69	11	25
„ Hinrich	69	12	77
„ Magda	69	12	78
Starck, Anna	73	12	71
„ Carsten u. Lina	49	7	103
„ Magda	39	11	48
„ Margaretha	49	7	103
„ Otto u. Amanda	73	12	71
Steen, Johann u. Meta	26	9	25
Steen, Marte	56	9	25
Stein, Anna Marie	86	2	2
Steinel, Anna geb. Gräe	94	2	3
Steinel, Wolfgang	94	2	3
Sternberg, Heinrich u. Luise	54	10	49
Sternberg, Marie	54	10	49
Stobbe, Margaretha gb. Krey	37	11	39
„ Johann u. Auguste	37	11	39
„ Johann	37	11	39
Storm, Elsabe	14	10	14
Storm, Theodor u. Constanze	14	10	14
Strebe, Anneliese	19	11	74
Strebe, Hermann u. Anna	19	11	74
Struck, Emilie	13	11	35b
„ Johann u. Christine	84	4	7
„ Marie Sophie	84	4	7
„ Sophie Friederike	86	2	5
Struve, Cäcilie gb. Schacht	49	7	101
„ Catharina	7	8	44
„ Claus	34	8	1
„ Hinrich	49	7	101
„ Margar. gb. Frauen	45	6	68
„ Peter u. Gesche	34	8	1
Strüven, Abel	47	8	128
„ Albert u. Anna	47	6	53
„ Albert	45	6	67
„ Anna	82	4	72
„ Carsten	47	7	98
„ Johann	47	8	129
„ Cath. geb. Harder	47	7	98
„ Catharina	47	8	127
„ Claus	47	6	57
„ Claus u. Gesche	47	6	57
„ Claus	47	7	95
„ Claus	47	8	122
„ Claus	47	8	126
„ Eggert	47	7	97
„ Elsabe	47	6	53
„ Elsabe	47	8	121
„ Elsabe	47	8	125
„ Elsbe geb. Krey	47	6	57

Strüven, Engel geb. Kihl	47	8	120
„ Gesche geb.	47	7	95
„ Schwarzkopf	47	8	120
„ Jacob	47	8	120
„ Marg. geb. Glögen	47	8	123
„ Margaretha	47	8	124
„ Margaretha	82	5	81
„ Max	47	8	130
„ Metta geb. Frauen	45	6	67
„ Paul	47	7	96
„ Peter	47	7	94
„ Peter	47	8	123
Stubbe, Caroline Sophie	15	11	47
Stubben, Anna	45	5	33
Stuhn, Abel	49	7	100
Stumpf, Joh. Heinr. u. Elisabeth	95	6	56
Stumpf, Marie Kath.	95	6	56
Sühl, Anna	51	10	17
Suhr, Alma Caecilie	66	12	55
Suhr, Alma	74	12	81
Suhr, Heinrich	74	12	82
Suhr, Helene Cath. geb. Krause	66	11	18
Suhr, Johann u. Catharina	66	11	18
Suhr, Jakob Johann	66	11	18
Suhr, Otto	74	13	144
Suhr, Rosa geb. Albers	74	12	82
Sünksen, Catharina	12	9	2a
Tauchnitz, Aug. u. Henriette	91	6	23
Tauchnitz, Hermine	91	6	23
Tecklenburg, Anna	72	11	20
Teichmann, Leopold	91	7	26
Teichmann, Magda geb. Krey	91	7	26
Tetens, Boje Christian	16	10	16b
Tetens, Caroline geb. Krey	16	10	16b
Tetens, Hugo	17	11	56
Tetens, Joh. Christian	17	11	55
Tetens, Peter u. Anna	16	10	16b
Tewes, Claus	64	5	51
Tewes, Ida geb. Krey	64	5	51
Theilen, Hermann u. Marg.	67	12	64
Theilen, Martha	67	12	64
Thießen, Anneliese	15	11	52
Thießen, Heinrich u. Gretchen	15	11	52
Thiesen, Julie Marie	13	11	38
Thode, Abel gb. Heutmann	40	10	17
„ Abelchen	41	12	117
„ Alma	41	11	56
„ Alma	41	11	61
„ Anna	30	10	12
„ Anna geb. Ehlers	74	11	29
„ Auguste	40	10	18
„ Auguste gb. Thode	41	11	63
„ Auguste Abel	41	12	124
„ Cäcilie	41	11	58
„ Cäcilie	55	10	57
„ Cäcilie	56	10	66
„ Caecilie gb. Junge	40	10	15
„ Carsten	40	10	20
„ Carsten	41	12	120
„ Catharina	40	10	14
„ Cornils	30	10	11
„ Detlef	40	10	15
„ Emil	74	12	86
„ Emma	40	10	21
„ Gretje geb. Krey	30	9	2
„ Hans	74	12	87
„ Heinrich	40	10	21
„ Heinrich	74	12	85
„ Helene	67	12	69
„ Hermann	74	12	88
„ Hugo	41	11	55
„ Joachim u. Elsabe	40	9	4
„ Joachim	40	10	13
„ Johann	30	9	2
„ Johann	30	10	10
„ Johann	40	9	4
„ Johann u. Auguste	41	11	63
„ Johann	67	11	21
„ Johannes	74	12	84
„ Johanna	40	10	19
„ Johannes	40	10	16
„ Lena	49	7	103
„ Margaretha geb. Krey	40	9	4
„ Maria	41	12	119
„ Martha	41	11	57
„ Martha	67	12	68

Thode, Martin	50	10	8
„ Marx u. Caecilie	67	11	21
„ Mary geb. Drewes	41	11	60
„ Minna	41	11	59
„ Nikolaus	74	11	29
„ Otto	41	11	60
„ Peter	40	10	17
„ Peter	41	11	63
„ Peter	41	12	118
„ Peter Johann	41	12	125
„ Reimer	50	10	15
„ Rosa	41	11	62
„ Stina geb. Krey	67	11	21
„ Timm	50	10	9
„ Wiebke	35	11	27
„ Wilhelmine geb. Schlotfeldt	40	10	21
Thomsen, Anna	12	10	10
Thomsen, Margaretha	66	11	14b
Thorsen, Charl. Magdalena	16	10	17
Thumann, Amanda	51	10	16b
„ Anna	65	9	109
„ Anna	72	9	1
„ Anna	72	9	1b
„ Cäcilie	49	8	146
„ Carsten	49	7	105
„ Catharina	63	9	109
„ Catharina	72	9	1
„ Catharina	72	9	1a
„ Henning	41	11	57
„ Jakob	49	8	148
„ Johann u. Cath.	31	10	16b
„ Johann u. Magdel.	49	7	105
„ Johann	66	9	1
„ Johann u. Lena	69	10	12
„ Joh. u. Marlena	72	9	1a
„ Louise	49	8	149
„ Magdalena	49	8	145
„ Marg. gb. Gravert	49	7	105
„ Margaretha	49	8	147
„ Margaretha	63	9	108
„ Margaretha	66	9	1
„ Margaretha	69	10	12
„ Mariena geb. Hoffmann	66	9	1
„ Martha gb. Thode	41	11	57
Thun v., Elsabe geb. Strüven	47	8	121
Thun v., Tönnies	47	8	121
Tiedemann, —	74	11	30
„ Agnes	74	12	98
„ Amanda	54	11	106
„ Anna	67	12	58
„ Anna geb. Schmedje	79	4	48
„ August	74	11	33
„ Berta	74	12	94
„ Claus u. Wiebke	74	12	90
„ Erna	54	11	110
„ Gretchen	15	11	52
„ Hans Heinrich	54	11	112
„ Hans	54	11	115
„ Heinrich	54	9	13
„ Heinrich	54	10	48
„ Heinrich	54	11	107
„ Heinrich	55	11	114
„ Helene	54	10	46
„ Helene	74	12	97
„ Hermann	54	11	109
„ Herta	54	11	111
„ Jacob	54	10	47
„ Johann u. Marg.	54	9	13
„ Johann u. Anna	54	10	17
„ Johann u. Anna	54	10	50
„ Johann	79	4	48
„ Johannes	54	10	49
„ Lena gb. Ehlers	74	11	33
„ Louis u. Magd.	67	12	58
„ Louise Marie	54	11	113
„ Marg. gb. Krey	54	9	13
„ Margaretha	54	10	47
„ Marg. geb. Ehlers	74	11	30
„ Marie geb. Sternberg	54	10	49
„ Minna	74	12	90
„ Minna	74	12	96
„ Peter	54	10	50
„ Rosa	54	11	108
„ Rosa	74	12	95
Tiedemann, Wilhelm	54	11	116

Tiedemann, Wilhelmine	54	10	50
Timm, Anna	81	5	74
Timmermann	46	7	87
Timmermann, Cäc. gb. Heins	46	7	87
Tode, Anna	62	5	38
Toden, Catharina	45	5	39
Tödt, Catharina	55	10	62
Tormählen, Claus u. Elsabe	46	7	85
Tormählen, Margaretha	79	4	53
Tormählen, Wiebke	46	7	85
Tralau, Anna Sophie	17	11	68
Tralau, Heinrich Nikolaus	17	11	70
Tralau, Johann u. Anna Sophie	16	10	19
Tralau, Johann	16	10	19
Tralau, Johann	17	11	67
Tralau, Sophie Friederike geb. Krey	16	10	19
Trautmann, —	82	5	82
Trautmann, Cath. gb. Junge	82	5	82
Trede, Alma	74	12	91
Treu, Anna	7	8	36
„ Anna	10	8	1
„ Cäcilie	74	12	91
„ Carsten	40	10	14
„ Catharina	40	10	14
„ Catharina	94	5	39
„ Catharina	94	5	41
„ Trieschmann, Valentin	94	5	39
Trost, Louise	72	11	22
Tyk, H.	82	6	102
Tyk, Auguste geb. Junge	82	6	102
Ullrich, Adolf Friedrich	92	4	9
Ullrich, Charlotte gb. Krey	92	4	9
Ullrich, Emil u. Martha	92	4	9
Ullrich, Hans Joachim	92	5	10
Ullrich, Jörn	92	5	11
Vahlert, Jakob u. Volber	47	5	22b
Vahlert, Margaretha	47	5	22b
Veckenstedt, Emma	18	10	21
Vers, Bertha geb. Junge	82	6	101
Vers, Friedrich	82	6	101
Vette, Elise	45	4	15
Vock, Anna	55	10	59a
Vogel, Bertha	27	10	20
Vogt, Gesche	82	5	84
Vollmert, Alma gb. Thode	41	11	56
„ Catharina	75	11	34
„ Elisabeth geb. Franzenburg	31	12	42
„ Markus	41	11	56
„ Richard	31	12	42
Voß, Anna Elisabeth	56	11	146
„ Anna Margaretha	56	10	65
„ Auguste geb. Krey	56	9	24
„ Auguste	56	10	67
„ Elsabe geb. Strüwen	47	6	53
„ Elsbe geb. Krey	47	5	25
„ Gretchen	56	10	68
„ Gretchen	56	11	145
„ Hans	56	9	20/24
„ Hans u. Anna	56	9	20/24
„ Hans Hellmuth	56	11	149
„ Heinrich u. Caecilie	73	12	79
„ Johannes	56	10	66
„ Margaretha gb. Krey	56	9	20
„ Marie	39	11	54
„ Otto	56	11	148
„ Reimer u. Sielke	47	5	25
„ Reimer	47	6	53
„ Rosa	73	12	79
„ Therese geb. Evers	56	10	66
„ Thies	47	5	25
„ Walter	56	11	147
Wage	46	8	116
Wage, Dorothea gb. Ehlers	46	8	116
Wandschneider, Emma Marie	87	3	11

Warnke, —	87	4	42
Warnke, Elisabeth geb. Krey	87	4	42
Warnke, Hanna Marie	86	1	1
Warnke, Heinz	87	5	58
Weber, Anna Elisabeth	57	9	31
Weidemeier, Anna geb. Krey	94	5	34
Weidemeier, Joh. Chph.	94	5	34
Weidemeier, Justus	94	5	34
Weissenbach, Anna gb. Gräe	94	2	2
Weissenbach, Johann	94		